

広報

なんぼろ

この笑顔が
みんなの笑顔に
広がります！



特集

町立病院の新たな取組

【表紙写真】

南幌小学校の新1年生が学校生活をスタートさせました。
初めての給食を美味しくきれいに完食し、この笑顔！
これからこの校舎で、新しい仲間を大切にしながら、
たくさんの思い出を作ってくださいね。

2020

5

No. 690

町立病院の新たな取組 地域の皆さんを治し支え、 その人らしい生活を支援していくために



道内の自治体病院の多くは国が進める「地域医療構想」により再編統合等を求められており、当院でも診療体制のあり方や経営の安定化について課題を抱えています。

「2025年問題（※1）」を目前に控え、当院が「町のかかりつけ医」として貢献し続けるために、病院経営の安定化などによる持続可能な医療ケア体制を確立する必要があると見ます。また、高齢化に伴う疾病構造の変化により、これまでの「病院だけで完結する医療」だけでは十分に対応できない病状（例：認知症）や状態（例：加齢に伴うフレイル（※2））が増加しています。そのため、病院が提供する医療を「病院完結型の医療」から「地域完結型の医療ケア」へと進化（深化）させることで、

その3 「地域包括ケア病棟」の導入 （年度内予定）

「地域包括ケア病棟」は、①「急性期（高度で専門的な医療を行う）病院で治療を経過した患者」の入院治療 ↓一定程度状態が安定した患者の受入れ

②「自宅などで症状の急性増悪の患者」への入院治療 ↓肺炎・腸炎・腰痛等で入院治療が必要な患者の受入れ ③入院した患者が自宅や介護施設へ復帰できるような支援 ↓慣れ親しんだ自宅等への退院支援

を目的とした病棟です。病院として入院機能（①②）はそのままに、さらに③「在宅復帰へ向けた支援を手厚く行っていく病院」として機能強化していくこととなります。また、今までどおり長期入院治療が必要な患者も受け入れます。

以上3つの取組により、町民のみなさんが住み慣れたこの町のなかで「ときどき入院、ほぼ在宅」といった生活の実現を支援していく病院となっていくと考えています。

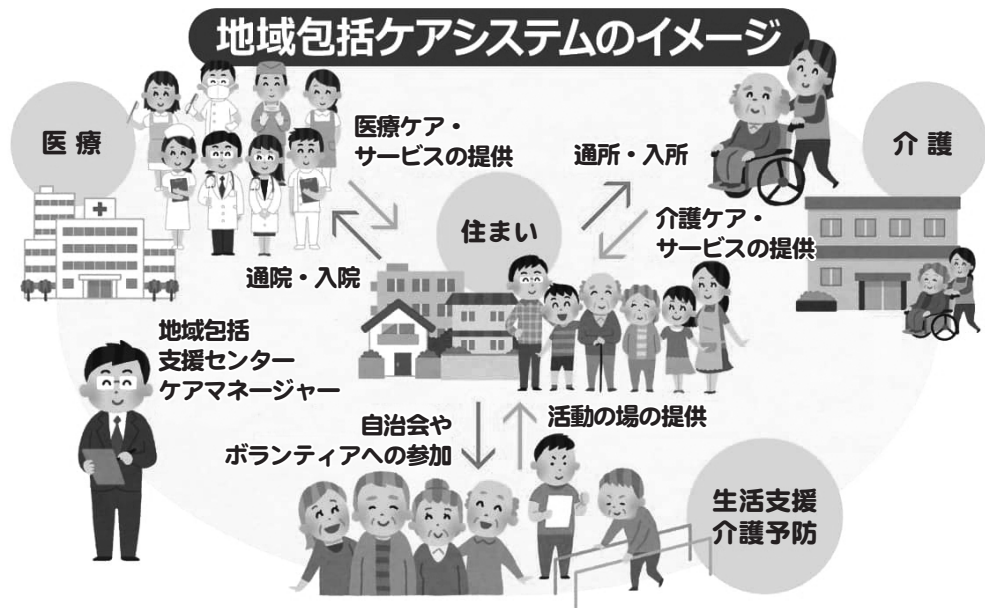

町内の高齢者が住み慣れた場所から自分らしい人生を過ごせるように地域内で助け合う体制（地域包括ケアシステム）へ積極的に関与することを目指します。これに向けて、当院は令和2年度に3つの項目に取り組みしていきます。

（※1）戦後すぐの第一次ベビーブーム（1947年～1949年）に生まれたいわゆる「団塊の世代」が後期高齢者（75歳）の年齢に達し、医療や介護などの社会保障費の急増が懸念される問題

（※2）加齢に伴って、筋力や心身の活力が低下した状態のこと

その1 2病棟80床から1病棟60床へ （8月予定）

当院は「一般病棟」26床「療養病棟」54床で合計80床の病床がありますが、病床稼働率を考慮すると現在の80床から

町立病院の新たな取組 「地域の皆さんを治し支え、その人らしい生活を支援していくために」

その1 「80床から60床へ 2病棟から1病棟へ」

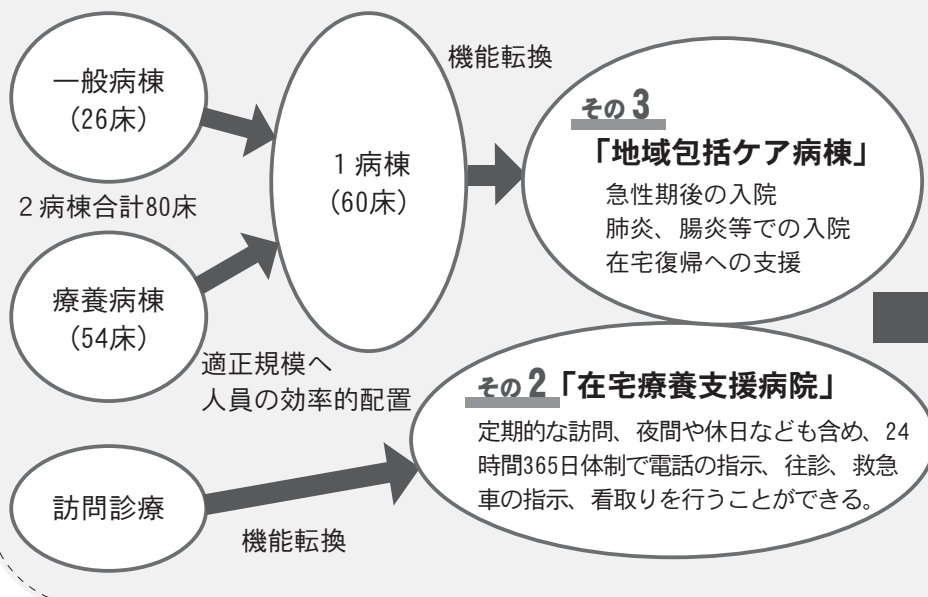

取組の結果、「南幌町地域包括ケアシステム」の一環として、「ときどき入院 ほぼ在宅」の実現を支援。

その2 訪問診療の強化↓在宅療養 支援病院へ（8月予定）

60床へ20床削減するのが適当となります。また、1病棟60床にすることで病棟・救急・外来などの人員配置が効率的に行えるようになります。なお、病床削減により現在の入院患者が退院するようなことはありません。

当院が行っている「訪問診療」をさらに強化して、当院の常勤医師が夜間や休日などを含めた24時間365日体制での電話での指示、往診、救急車の指示が可能な「在宅療養支援病院」となることにより、町民の方々に安心して自宅で医療を受けてもらえる環境を提供することができるようになります。

新規採用職員を紹介します

令和2年4月1日付で
新たに2名の職員が
採用されました

産業振興課農政Gの荒瀬大貴です。町外出身ですがこれから多くの機会を通じて南幌町を学んでいきたいと思えます。まだまだ未熟者ですが、皆さんの力になれて、信頼される職員を目指し精進して参りますのでどうぞよろしくお願ひします。



産業振興課
荒瀬 大貴

総務課総務Gの今井 歓一です。南幌町は昔から知っており、とても馴染みがあるように感じます。1日でも早く南幌町の職員として自立し、また元氣と若さを生かして活気あるまちづくりに貢献していきたいと思ひます。よろしくお願ひします。



総務課
今井 歓一

地域担当職員制度

まちづくり課
企画情報G

住みよいまちづくりに向け 地域活動を支援します！

この制度の目的は、地域の皆さんが主体となったまちづくりをサポートし、今まで以上に行政と地域住民との密接な「協働関係」の確立を図ることにあります。

地域担当職員は、各行政区・町内会単位と美園地域を対象とした全20の地域ごとに班長と副班長、班員3〜5人を配置しています。

今後も住みよいまちづくりに向け、地域活動への支援・相談・情報提供を行い、魅力的で活力ある地域づくりをお手伝いしますので、お気軽に地域担当職員へご相談ください。

令和2年度の地域担当職員の班長は、左記のとおりです。

●令和2年度地域担当職員班長

地域名	班 長
三重自治区	山内 貢 (議事事務局)
青葉自治区	黒島 滋規 (産業振興課)
第6区	松田 秀則 (税務課)
第7区	藤木 雅彦 (まちづくり課)
第8区	浅野 茂 (生涯学習課)
第9区	松田 秀則 (税務課)
第10区	藤木 雅彦 (まちづくり課)
第11区	黒島 滋規 (産業振興課)
稲穂町内会	浅野 茂 (生涯学習課)
第12区	尾暮 靖志 (都市整備課)
第13区	砂田 隆樹 (農業委員会)
第14区	砂田 隆樹 (農業委員会)
第15区	山内 貢 (議事事務局)
中樹林自治区	笠原 大介 (住民課)
西町町内会	尾暮 靖志 (都市整備課)
北町町内会	佐藤由美子 (保健福祉課)
中央町内会	佐藤由美子 (保健福祉課)
緑町町内会	小林 史典 (総務課)
東町町内会	笠原 大介 (住民課)
美園地域	藤木 雅彦 (まちづくり課)

まちづくり職員出前講座

まちづくり課
企画情報G

町民の皆さんの「知りたい！聞きたい！学びたい！」を実現させるために、町では「まちづくり職員出前講座」を開講しています。職員が地域へ出向き、日頃行っている仕事の内容や専門知識をお届けし、町民の皆さんとパートナーシップの関係を築くことを目的としていますので、地域交流の場や各種団体・グループ等の研修の場でご利用ください。

ここでは、55個ある講座メニューの中から、町が今年度特にお勧めするメニューを紹介します。

※全メニューの一覧については、本誌に折り込まれている「まちづくり職員出前講座メニュー」をご覧ください。

■対象

5名以上の団体（小学生以上の町内在住者・在学者・在勤者で構成）。

■開催日時

土・日曜日及び祝日、年末年始を除く日の9時から21時まで。

■費用

無料

■申込方法

出前講座メニューから受講したい講座を選び、開催日の2週間前までに各担当課にご連絡ください。

Pick up MENU

No.7 河川について(都市整備課)

千歳川の治水対策は、「石狩川水系千歳川河川整備計画」に基づき進められています。治水事業の理解を深めてもらい、水害のないまちづくりを目指します。

No.11 誘客交流拠点施設とまちづくり(まちづくり課)

目指すのは、“人”と“まち”を育てる拠点施設。2022年のオープンを目指す施設の整備計画について紹介します。

No.20 身体の介護ってどうすればいいの？(町立南幌病院)

身体のメカニズムや介助方法について、当院スタッフ(理学療法士)が実技を交えてお話しします。

No.30 生活習慣病の予防(保健福祉課)

子どもから成人、高齢者まで幅広い年代を対象に、生活習慣病である高血圧、糖尿病、心臓病、腎臓病など、依頼者の希望に応じて説明します。

No.39 ごみの分別・リサイクル(住民課)

ごみの分別 出し方や、家電リサイクル対象品目(テレビ、パソコン、冷蔵庫、洗濯機、エアコン、衣類乾燥機等)の回収手続きについて説明します。

No.44 スポーツのススメ(生涯学習課)

スポーツセンター 町民プールで実施している、各種講座や教室について説明します。実際に講座や教室の見学 体験もできます。

No.53 住宅の耐震化について(都市整備課)

地震被害の軽減を図るため、耐震に関する意識の向上や知識の習得により理解を深めてもらい、安全なまちづくりを目指します。

No.16 広報・広聴活動について(まちづくり課)

町の想いを皆さんに届ける役割を担っている「広報誌」や、皆さんの声を政策に反映させるための制度等について紹介します。

No.22 障がい者福祉について(保健福祉課)

障がいのある方たちのライフステージに応じた支援体制づくりを目指して、国の制度や町が取り組んでいる内容などについて紹介します。

No.37 ご注意ください！悪質商法(産業振興課)

悪質な訪問販売や架空請求など、悪質商法に関する様々なトラブルの事例やその対処方法、クーリングオフ制度について紹介します。

No.43 パットカーリングに挑戦しよう！(生涯学習課)

パークゴルフとカーリングを組み合わせた南幌町発祥の室内競技を実際にプレーしてみましょ。子どもから高齢者まで楽しむことができます。

No.49 防災対策について(総務課)

災害備蓄品の紹介や非常食の試食。また家庭での非常用備蓄などの備え(自助)や地域での支え合い 助け合い(共助)の重要性について説明します。

No.54 あなたにもできる救命処置(南空知消防組合南幌支署)

いざという時、救急車が来るまでの処置ができるよう、心肺蘇生法等の救命処置やAEDについて学ぶ講習です。講習修了者には修了証を発行します。

正確な情報をもとに冷静な対応を！

- 突然自宅を訪問してきた業者から、「新型コロナウイルス感染拡大の影響で金の相場が上がる。すぐに金を買う権利を申し込んだほうが良い。」と勧誘された。
- 業者から「新型コロナウイルスの感染を防ぐために、行政からの委託で消毒に回っている。」と電話があり、翌日も同じ業者から「新型コロナウイルス感染予防の資料を持参したい」と電話がきた。



【注意事項】

- 「行政から委託された」などといった怪しい電話や訪問、心当たりのない送信元からのメールやSNSなどには反応しないようにしましょう。
- 今後も新たな手口による詐欺が行われる可能性があります。根拠のない噂などには混乱せず、正確な情報に基づいて冷静に対応することが大切です。
- 少しでもおかしいと感じた場合やトラブルに巻き込まれたときは、下記へご相談ください。

ご相談は南空知消費生活相談室へ(☎0123~72~3581)

■日時 毎週月・木曜日：13時~16時 毎月第2・第4水曜日：13時~15時

■場所 栗山町勤労者福祉センター(栗山町中央3丁目311)

有功章及び感謝状を受章 ~南幌町赤十字奉仕団~

団員として長年活動されている方々に、日本赤十字社より感謝状が贈呈されました。

○受章者

銀色有功章(勤続15年) 高橋 梅子さん

真鍋 智恵子さん

金棒感謝状(勤続10年) 野尻 美栄子さん

銀棒感謝状(勤続5年) 広川 静子さん

坂本 真由美さん

川島 恵都子さん

青木 厚子さん

◇◇◇南幌町赤十字奉仕団の新団員を募集します◇◇◇

南幌町赤十字奉仕団は、赤十字の人道・博愛の精神のもとに、明るく住みよい社会をつくる身近な奉仕活動をする団体です。万が一の災害等に備えて、ボランティア活動を行っております。この活動に興味があり、参加していただける方を募集します。性別や年齢の制限はありません。

【活動内容】福祉施設等の清掃ボランティア、日本赤十字社社費納入活動、献血の呼びかけ 等

【問合せ】あいくる保健福祉課福祉障がいG (☎378~5888)

広告

広告

広告

広告



第2期南幌町子ども・子育て支援事業計画を策定

一人ひとりの子どもが健やかに育つまち南幌を目指して

この計画は、子育てを応援し、安心して子育てができるよう「子ども・子育て支援法」に基づき、前計画で進めていた施策を承継し、乳幼児期の教育と保育の質や量の確保、地域の子ども・子育て支援事業を、子育て関係者で構成する「子ども・子育て会議」で審議し、策定しました。

○子育てのための施設等利用給付の創設

「子ども・子育て支援給付」は従来の施設型給付を含む「子どものための教育・保育給付」と、幼稚園などの預かり保育や認可外保育施設等の利用を含む「子育てのための施設等利用給付」を創設し、この2つの給付を実施します。これにより、認定を受けた場合は幼稚園などの預かり保育や、認可外保育施設等の利用料について、月額上限額の範囲内で無償化となります。

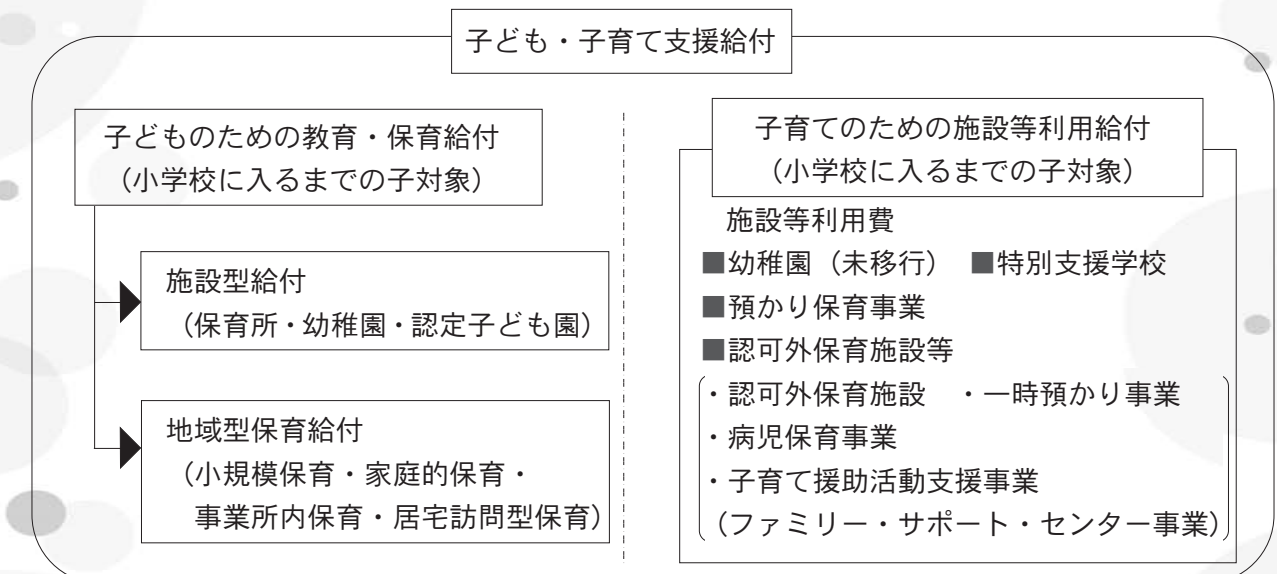

町では、市町村子ども・子育て支援事業計画に従い、子ども・子育て家庭等を対象に次の事業を実施します。

地域子ども・子育て支援事業

- 利用者支援事業 ■地域子育て支援拠点事業 ■預かり保育事業 ■一時預かり事業
- 延長保育事業 ■養育支援訪問事業等(拡充) ■子育て短期支援事業(新規)
- 妊産婦健康診査 ■乳児家庭全戸訪問事業 ■ファミリー・サポート・センター事業(拡充)
- 学童保育事業 ■病児・病後児保育事業(新規：令和3年度予定)

計画書は、情報コーナー(役場、あいくる、ぼろろ、ふれあい館)ほか、町ホームページからもご覧いただけます。

【問合せ】あいくる保健福祉課健康子育てG (☎378~5888)



広告

悩みや不安を共有しましょう ~介護者のつどい~

家族を介護している方が集い、日頃の悩みや不安を語り合ったり、介護に関する情報を交換できる場です。お茶を飲みながらゆったりと話しませんか。

日時 5月29日(金) 13時~15時

会場 あいくる

問合せ あいくる保健福祉課高齢者包括G (☎378~5888)

※新型コロナウイルス感染拡大防止のため、中止する場合がありますので、開催可否についてはお問い合わせください。



topics 03 家庭から出る生ごみを堆肥にしてみませんか 住民課
環境交通 G

家庭菜園やガーデニングに土と肥料は必要不可欠です。家庭から出る生ごみで肥料を作ってみませんか。生ごみを堆肥化することで、ごみの量が減り、おいしい野菜も採れ、きれいな花が咲いたとしたら、とても環境にやさしい生活が送れるのではないのでしょうか。

町では、ご家庭で生ごみ堆肥化容器または電動生ごみ処理機を購入する際の費用の一部を助成します。

- 補助台数
 - 生ごみ堆肥化容器…15個
 - 電動生ごみ処理機…3台

- 対象者
 - 南幌町内に居住している方。 ※ただし、事業所等は除きます。
 - 容器や処理機を設置する土地もしくは生産された堆肥を使用する土地を所有または借地している方。
 - 購入した容器を直ちに設置し、適正に維持管理できる方。



- 受付期間・場所
 - 期間 10月30日(金)まで ※補助個数及び台数に達し次第、締め切りとなります。
 - 場所 住民課環境交通 G

- 取扱店
 - 生ごみ堆肥化容器：南幌町農業協同組合(☎378～2231)、ホームックニコット南幌店(☎380～4000)
 - 電動生ごみ処理機：株高松商店(☎378～2421)、ホームックニコット南幌店

- その他
 - 補助対象容器や補助対象数量、補助額及び購入の流れなどの詳細については、「2018年度改訂版 ごみの分け方・出し方のしおり」(p.37～38)をご覧ください。 ⇒



- 問合せ 住民課環境交通 G または、南空知公衆衛生組合(☎0123～88～3900)

topics 04 令和2年度も忘れずに特定健診を受けましょう あいくる保健福祉課
健康子育て G

特定健診は、メタボリックシンドローム(内臓脂肪症候群)に着目した健診です。年度(5月～翌年3月まで)に一度の健診でご自身の健康状態を確認しましょう。40歳以上の方は、がん検診も一緒に受けましょう。 ※医療機関に定期通院中の方も受診いただけますので、あいくるにご相談ください。

- 受診に必要なもの
 - 受診券 ●保険証 ●自己負担する料金

- 南幌町の健診対象者、料金

特定健診	検診名	加入保険	受診対象	自己負担額
特定健診	若年者健康診査	南幌町国民健康保険	30～39歳	1,000円
	特定健康診査		40～74歳	
	後期高齢者健康診査	後期高齢者医療制度	南幌町民の方	
がん検診	胃がん検診	各医療保険 (南幌町国保、後期高齢者医療、協会けんぽ等)	40歳以上の方	1,000円
	肺がん検診			400円
	大腸がん検診			500円
	前立腺がん検診			500円

- 南幌町の特定健診(6月集団健診)のご案内

対象者には、郵送でご案内しますので、6月集団健診以外の受診場所や日程は、受診券に同封のご案内をご覧ください。

- 集団健診日・会場

- 6月10日(水)…夕張太集落センター ●6月11日(木)～13日(土)…あいくる
- ※胃、肺、大腸、前立腺のがん検診も一緒に受診できますので、あらかじめお申し込みください。

- 申込み・問合せ 保健福祉課健康子育て G (☎378～5888) 5月18日(月)まで
- ※協会けんぽ、共済組合、健康保険組合等の特定健診は、各保険者へお問い合わせください。

topics 01 さっぽろ圏高齢者運転免許証自主返納支援制度について～免許証を返納した高齢者へのサービスを開始～ 住民課
環境交通 G

運転に不安のある高齢の方が運転免許証の自主返納をするきっかけづくりとなるように「さっぽろ圏高齢者運転免許証自主返納支援制度」を開始しました。協力店を利用する際に、運転経歴証明書(※1)を提示することで、配送料の割引や商品・サービスの無料提供などを受けられます。

※1…栗山警察署や近隣警察署、運転免許試験場などで、運転免許証を自主返納した際に発行できる公的な本人確認書類となる証明書です。別途申請が必要で、交付手数料(1,100円)がかかります。

- 対象者
 - 運転経歴証明書の交付を受けた、さっぽろ圏連携中枢都市圏(※2)に住む65歳以上の方
- ※2…さっぽろ圏連携中枢都市圏とは「札幌市、小樽市、岩見沢市、江別市、千歳市、恵庭市、北広島市、石狩市、当別町、新篠津村、南幌町、長沼町」の12市町村で構成される圏域を指します。

- 協力店とサービス内容

協力店	サービス内容
イオン北海道(株)	電子マネーGG・WAONカードを無料で進呈。(毎月15日のGG感謝デー5%OFFの対象になります。) 電子マネーGG・WAONカードの提示で、購入品を専用コンテナ1個につき110円(税込)で自宅配送。 【利用条件】電子マネーGG・WAONカードの会員と楽天便の登録が必要。2,500円以上の買い物で、店舗の配送エリア内に限る。配送エリアその他詳細は、店舗サービスカウンターへ。
生活協同組合 コープさっぽろ	買い物の荷物を専用コンテナ2個まで配送料無料で配送。(通常は配送料200円) 【実施店舗】・コープさっぽろ北広島店(☎011～372～2601) 【利用条件】・コープさっぽろ組合員であること ※南幌町の一部地域は配送サービス対象外となっています。(店舗から概ね5km圏内がサービス対象) ※一部配送できない商品があります。実施店舗にお問い合わせください。
サッポロホールディングス(株)	ビール1杯(サッポロクラシック・小サイズ)無料。 ※サッポロビール園はクラシックグラスビール1杯。 【実施店舗】・さっぽろ圏内の銀座ライオン・ニュー三幸・炙屋・サッポロビール園など(計20店舗) 【利用条件】食事を注文した方に限る。
SOMPOひまわり生命保険(株)	「認知機能チェックサービス」や老後のお金と健康の備えについての相談を無料で実施。 【実施店舗】・さっぽろ圏内にある指定の代理店(計18店舗) 【利用条件】・各代理店へ事前の電話予約が必要。

topics 02 粗大ごみの収集日について 住民課
環境交通 G

- 収集日

収集日	対象地区
5月18日(月)	6区(市街地)、7区(市街地)、14区、15区、西町
5月19日(火)	北町、中央(旧HKハイム)、緑町、東町、美園
5月22日(金)	三重、中樹林、6区(市街地以外)、7区(市街地以外)、8区～13区、稲穂、晩翠工業団地居住地区

※青葉自治区は、区からの申請により7月17日(金)に収集します。
※粗大ごみの出し方の詳細については、「2018年度改訂版 ごみの分け方・出し方のしおり」⇒

- 問合せ 住民課環境交通 G または南空知公衆衛生組合(☎0123～88～3900)



topics 06 納税通知書の発送日と納期限について 税務課 課税G

区分	税(料)目	発送日	納期限											
			5月	6月	7月	8月	9月	10月	11月	12月	1月	2月	3月	
町税	住民税(個人で納付する方)	6月1日(月)		1期		2期		3期		4期				
	固定資産税	5月11日(月)	1期		2期		3期		4期					
	軽自動車税種別割	5月1日(金)	1期											
	国民健康保険税	6月10日(水)		1期	2期	3期	4期	5期	6期	7期	8期	9期	10期	
	後期高齢者医療保険料	7月10日(金)			1期	2期	3期	4期	5期	6期	7期	8期		
	介護保険料	7月10日(金)			1期	2期	3期	4期	5期	6期	7期	8期		
道税	自動車税種別割	5月7日(木)	1期											

※納期限は各納期の月末ですが、12月は25日です。月末が土・日曜日、祝日の場合は翌日となります。
 ※コンビニでも納付できます。

※給与から住民税が天引きされる方の納税通知書は、5月11日(月)に各事業所に送付します。

- 問 合 せ ●住民税、固定資産税、軽自動車税種別割… 税務課課税G
 ●国民健康保険税、後期高齢者医療保険料… 住民課国保医療G
 ●介護保険料… 保健福祉課高齢者包括G (☎378~5888)
 ●自動車税種別割… 空知総合振興局納税課 (☎0126~20~0055)

topics 07 令和2年度軽自動車税種別割の減免申請について 税務課 課税G

身体障害者手帳、療育手帳、精神保健福祉手帳をお持ちの方が通院・通学のために使用する軽自動車にかかる税金は、申請をすることで税金が減免されます。

- 提出書類 ●軽自動車税種別割減免申請書
 ●身体障害者手帳、戦傷病者手帳、精神障害者保健福祉手帳のいずれか(療育手帳・精神障害者保健福祉手帳の交付を受けていない方は、知的障がい者または精神障がい者であると判定若しくは診断された書類)
 ●軽自動車を運転する方の運転免許証の写し
 ●自動車検査証の写し
 ●納税通知書
 ●身体障がい者等の方のために、おおむね月1日以上運転することを継続的に行っていることの証明書(通院証明書、通学証明書等)

※通院証明書については、お薬手帳、医療費領収書または診察報酬明細書(いずれも過去3ヵ月分の写しなど、通院していることがわかる書類の提出をもって代えることができます。

※自動車税種別割の減免を受けている方は軽自動車税種別割の減免を受けることはできません。

■提出期限 5月22日(金)まで ※期限を過ぎると減免申請の受付はできません。

新型コロナウイルス感染症の感染状況を踏まえ、下記の事業を中止します。

●中学生国際留学プログラム事業
 現在、世界的に新型コロナウイルス感染症が拡大している状況において、留学を予定しているオーストラリアで入国が禁止されたことや、現地語学学校が閉校になったことから、期間の延期や派遣先の変更について検討いたしました。収束に見通しが見えない中で、「生徒を安心して海外に派遣することが難しい」と判断し、令和2年度の実施については中止することとしました。 **問合せ** 生涯学習課学校教育G (☎378~6620)

●はるのおはなし会(5月16日) **問合せ** 生涯学習課社会教育G (☎378~6620)

●繊維リサイクル(古着等の回収) ※再開時期未定 **問合せ** 南幌町社会福祉協議会 (☎378~2088)

topics 05 後期高齢者医療制度の見直しについて 住民課 国保医療G

■保険料均等割の軽減割合が見直されました

【令和元年度】		【令和2年度】	
所得が次の金額以下の世帯	軽減割合	所得が次の金額以下の世帯	軽減割合
33万円(かつ、被保険者全員が所得0円) ※年金収入のみの場合、受給額80万円以下	8割軽減	33万円(かつ、被保険者全員が所得0円) ※年金収入のみの場合、受給額80万円以下	7割軽減
33万円	8.5割軽減	33万円	7.75割軽減

■均等割2割・5割軽減の範囲が見直されました

【令和元年度】		【令和2年度】	
所得が次の金額以下の世帯	軽減割合	所得が次の金額以下の世帯	軽減割合
33万円+(28万円×世帯の被保険者数)	5割軽減	33万円+(28万5千円×世帯の被保険者数)	5割軽減
33万円+(51万円×世帯の被保険者数)	2割軽減	33万円+(52万円×世帯の被保険者数)	2割軽減

■保険料の計算方法(令和2年度)

●被保険者全員が等しく負担する「均等割額」と、前年の所得に応じて負担する「所得割額」の合計で計算します。※年度途中で加入したときは、加入した月からの月割で計算します。

均等割 【1人あたりの額】 52,048円	+	所得割 【被保険者本人の所得に応じた額】 (令和元年中の所得-33万円)×10.98%	=	1年間の保険料 【限度額64万円】 (100円未満切り捨て)
-----------------------------	---	---	---	--------------------------------------

●所得とは、前年の「収入」から必要経費(公的年金等控除や給与所得控除額など)を引いたものです。

■保険料の計算方法(令和2年度)

【単身世帯】				【夫婦2人世帯(共に被保険者)で、妻の年金収入が80万円以下】				
年金収入	均等割軽減	令和2年度	前年度比	夫の年金収入	区分	均等割軽減	令和2年度	前年度比
80万円	7割	15,600円	5,600円増	80万円	夫妻	7割	15,600円	5,600円増
168万円	7.75割	28,100円	4,700円増	168万円	夫妻	7.75割	28,100円	4,700円増
196万円	5割	73,200円	2,600円増	224万円	夫妻	5割	103,900円	3,700円増
196.5万円	5割	73,700円	12,500円減	225万円	夫妻	5割	105,000円	11,400円減
219万円	2割	114,100円	4,100円増	270万円	夫妻	2割	170,100円	6,100円増
220万円	2割	115,200円	5,900円減	272万円	夫妻	2割	172,300円	3,900円減

■1年間の保険料の賦課限度額が見直されました

令和元年度	62万円	➡	令和2年度	64万円
-------	------	---	-------	------

7月に個別に保険料額をお知らせします。

■問 合 せ 住民課国保医療Gまたは北海道後期高齢者医療広域連合 (☎011~290~5601)

topics 11 人権擁護委員制度をご存じですか？
～6月1日は人権擁護委員の日です～

あいくる保健福祉課
福祉障がいG

■人権擁護委員とは

市町村長が推薦し、法務大臣が委嘱した民間の方々で、住民の人権が侵害されないように配慮し、人権を擁護するための活動や、人権の大切さについての理解を深めてもらうための活動をしています。

日常生活の中で生じるさまざまな人権問題について、悩んだとき、困ったときは、ぜひ地域の人権擁護委員にご相談ください。

■人権擁護委員が委嘱されました

人権擁護委員の任期が3月末で満了した小原康子さん（北町）が、引き続き4月1日付けで法務大臣から人権擁護委員としての委嘱を受けました。

町内には小原さんの他、岩井淳一さん（6区）、段坂正登士さん（6区）が人権擁護委員として活動されています。



■人権・困りごと相談所

気軽に相談できる場所として、人権・困りごと相談所が法務局で常時開設され、人権擁護委員及び法務局職員が対応しています。詳細については、札幌法務局岩見沢支局までお問い合わせください。

- 札幌法務局岩見沢支局 (☎0126～22～0619)
- みんなの人権110番 (☎0570～003～110)
- 子どもの人権110番 (☎0120～007～110)
- 女性の人権ホットライン (☎0570～070～810)

topics 12 エキノコックス検診を受けましょう

あいくる保健福祉課
健康子育てG

エキノコックス症はエキノコックスという寄生虫が肝臓に寄生しておこる病気です。山菜や沢水を直接口にしたり、虫卵に汚染された手指を介して感染します。感染しても、すぐには症状があらわれません。無症状のまま見つかる人もいますが、数年から10数年の潜伏期間を経て症状が出現し、放っておくと転移したり、命にかかわることもあります。山菜をとりに行く方、沢水を飲む方、キツネに触ったことがある方、犬を飼っている方などは、積極的に検診（血液検査）を受けましょう。

■対象者 小学3年生以上

■料金 1,000円

■医療機関

場所	日時	備考
町立南幌病院	月曜日～金曜日	※診察時間内に受診できます
みどり野医院	月曜日～土曜日	
夕張太集落センター	6月10日(水)	※国保の方のみ
あいくる	6月11日(木)～13日(土)	※要予約
	9月12日(土)、9月13日(日)	
	11月8日(日)	※要予約
	2月21日(日)	
札幌がん検診センター	随時	※要予約 札幌がん検診センター (☎748～5522)

topics 13 生活福祉資金(緊急小口資金)特例貸付等のご案内

南幌町社会福祉協議会
☎378～2088

北海道社会福祉協議会では、新型コロナウイルス感染症の影響を受け、休業等で収入が減少した世帯に対し、緊急かつ一時的な生活維持のための貸付を実施しています。生活資金にお困りの世帯で詳しい内容を知りたい方は、南幌町社会福祉協議会までお問い合わせください。(※社協だより5月1日号にも詳細が掲載されていますので、併せてご確認ください。)

topics 08 2020年工業統計調査を実施します
～調査にご協力をお願いします～

産業振興課
商工観光G

工業統計調査は、日本における工業の実態を明らかにすることを目的とする政府の重要な調査で、統計法に基づく報告義務のある基幹統計調査です。調査の趣旨と必要性をご理解いただき、ご回答をよろしくお願いいたします。

■対象者 従業者4人以上の全ての製造事業所

■調査期日 6月1日時点(調査員が5月下旬より調査票を配布します)

※調査結果は中小企業施策や地域振興など、国及び地域行政施策のための基礎資料として活用されます。※調査票にご記入いただいた内容が、統計作成の目的以外に使用されることはありません。

topics 09 高等学校等通学費補助申請について

ぼろろ生涯学習課
学校教育G

子どもの教育に係る保護者負担を軽減するため、通学費の一部を補助する制度です。通学方法によらず、一定額の補助となりますので、生徒が町外の下宿や寮などに居住している場合や、車による送迎、自転車通学の方も対象となります。

■対象者 高等学校・高等専門学校・特別支援学校高等部に通学する生徒の保護者で、町内在住の方(町税等の滞納がないこと)

■補助額 入学より3年間、通学先の学校により一定の額を補助します。

■申請方法 申請書及び納税確認同意書に学生証の写し、または在学証明書を添えて教育委員会へ提出してください。申請書は教育委員会にあります。

※町ホームページからもダウンロード可能です。⇒

■申請期限 第1回申請期限…5月29日(金)



topics 10 5月12日は民生委員・児童委員の日です

あいくる保健福祉課
福祉障がいG

民生委員・児童委員は、ひとり暮らしの高齢者、障がい者がいるお宅への訪問や見守り活動をはじめ、暮らしや育児・教育に関することなどについて、皆さんの立場に立って相談・支援を行い、内容に応じて、町や関係機関への橋渡しをするなど身近な地域福祉の担い手として大きな役割を果たしています。

また、2名の「主任児童委員」は子どものことを専門に担当する役割を担っています。

日常生活や教育・子育てなどで困ったことや悩みごとがありましたら、気軽にご相談ください。

■民生委員児童委員・主任児童委員名簿(令和2年4月1日現在)

担当地区	氏名	住所	担当地区	氏名	住所
三重・中樹林	宇野 優	南9西10	15区・中央	横井 和子	中央1丁目8-15
青葉・13区	林 仁	南14西5	15区・中央	内田寿美子	栄町1丁目2-27
青葉・13区	熊木 清二	南12西1	西町	佐藤 順子	西町2丁目3-9
6区	原田 一子	元町4丁目3-13	西町	田中ふみ子	西町4丁目1-13
6区	藤田美知子	元町4丁目1-16	北町	磯野 薫	北町2丁目7-2
7・8区	長谷川早苗	南15西11	北町	大野 えみ	北町2丁目4-7
9・10区	林 孝子	南14西15	緑町	太田 重雄	緑町4丁目2-15
11・12区	岡部 洋幸	南16西19	緑町	本橋 洋子	緑町1丁目1-13
11・12区	千成 勝治	南17西20	東町・美園	西川志津子	東町1丁目2-12
稲穂	小谷 泰子	稲穂1丁目8-8	主任児童委員	佐藤 純子	西町2丁目1-5
14区	岩野 博子	北町2丁目2-7	主任児童委員	細野 晴美	西町3丁目1-9
14区	藤田由紀子	北町3丁目3-19			

■問合せ あいくる保健福祉課福祉障がいG (☎378～5888)

今月の図書情報

休館日：毎週月曜日
 開館時間：10時～17時 ※火・金は20時まで

愛犬特集！



5月13日は1949年にジャパンケンネルクラブ(旧全日本警備犬安全協会)が設立された日に由来し、愛犬孝行を推奨する【愛犬の日】と定められています。

児童図書

- 鳥特集
- ショートショート 星新一特集

一般図書

- 本屋大賞
- 家庭菜園特集

プ子特集コーナー



今月のオススメ図書

鬼滅の刃 全19巻 著者：吾峠呼世晴
 大正時代を舞台に、主人公【竈門 炭治郎】が家族を殺した鬼と呼ばれる敵や鬼にされた妹を人間に戻す方法を探すために戦う姿など、家族愛や仲間との友情が描かれた人気のコミック。



楽しい学校生活が始まりました！

南幌小学校 新入生 48名

♪高原 直樹 校長 ♪横井 隆志 教頭
 2年生…41名 3年生…50名
 4年生…40名 5年生…55名
 6年生…38名 合計…273名

南幌中学校 新入生 59名

♪岩田 克範 校長 ♪佐々 顕彰 教頭
 2年生…46名 3年生…56名
 合計…161名

南幌高校 新入生 7名

♪矢橋 佳之 校長 ♪青島 正樹 教頭
 2年生…14名 3年生…8名
 合計…29名

南幌養護学校

♪仲谷 智 校長
 ♪嵯峨 豪 教頭 ♪徳永 光 教頭
 小学部…50名 中学部…37名
 高等部…42名 合計…129名

新たに委員を委嘱しました

◎社会教育審議会委員

社会教育事業の調査・研究及び評価や関係機関・団体との情報交換を行い、行政と住民をつなぐパイプ役としての役割を担っています。

●任期：令和2年4月1日～令和4年3月31日

- ・川上 裕一 ・角 尚史 ・小原 康子 ・松島 摩美
- ・岩田 昌也 ・岩井 恒信 ・岩田 克範 ・阿部 真弓
- ・鈴木 弘和 ・舟見 侑穂 ・小野島直彦 ・永岡真佐子

◎スポーツ推進委員

住民に対するスポーツ実技の指導その他スポーツに関する指導及び助言を行う役割を担っています。

●任期：令和2年4月1日～令和3年3月31日

- ・高橋 友美

※前委員の後任です。

◎学校運営協議会委員(コミュニティ・スクール)

子どもたちの豊かな成長を支え、「地域とともにある学校づくり」を目指す役割を担っています。

●任期：令和2年4月1日～令和3年3月31日

- ・和田 修 ・中村 収一 ・永岡真佐子 ・米田 昌樹
- ・松島 摩美 ・川西 弘志 ・小野島直彦 ・熊木 清二
- ・柿崎 納 ・向井 桃子 ・松岡真由美 ・白倉 崇史
- ・前川 肇 ・岡田さおり ・小野田佐千恵

★訂正★

広報誌4月号(36p)スポーツ安全保険の掲載内容に下記のとおり誤りがありましたのでお詫びして訂正します。

(誤) 64歳以下：1,200円
 64歳以上：1,850円
 ↓
 (正) 64歳以下：1,850円
 65歳以上：1,200円

第4回定例教育委員会 開催結果 4/16(木)

- ※令和2年度南幌町学校教育の推進について
- ※令和2年度一般会計予算(教育費等)について報告しています。
- ※学校における働き方改革南幌町アクションプランの一部改正について
- ※南幌町スポーツ推進委員の委嘱について提案し、承認されました。

みく
 だ
 さい。

個性豊かな作品をお楽しみください。

日 時 5月14日(木) 6月14日(日)

ほろろ1階ロビー

小柳幸次郎展

日 SUN	月 MON	火 TUE	水 WED	木 THU	金 FRI	土 SAT
<p>子育て支援センター 【いちい保育園】 ☎378~2734</p> <p>新型コロナウイルス感染拡大防止措置のため、5月は全ての教室を中止します。</p>		<p>★お知らせ★ 新型コロナウイルス感染拡大防止措置のため、中止する場合があります。 開催可否については、担当までお問い合わせください。</p>			1	2
3 憲法記念日	4 みどりの日	5 子どもの日	6 振替休日	7	8 町民ホールオープン	9
10	11 チューブストレッチ ☎ 14:00~14:45 エアロ&ストレッチ ☎ 19:20~20:30	12 あそびの達人教室 ☎ 14:40~16:30	13 ソフトIP0&ストレッチ ☎ 10:00~11:10	14	15 ぼろろ図書室夜間開館	16
17	18 30'運動 ☎ 14:00~14:45 エアロ&ストレッチ ☎ 19:20~20:30	19 あそびの達人教室 ☎ 14:40~16:30 ミミグスクール (高学年) ☎ 16:00~17:00 ミミグスクール (一般) ☎ 19:00~20:00	20 ソフトIP0&ストレッチ ☎ 10:00~11:10 ジュニア・アスリートクラブ (低) ☎ 15:00~16:00	21 ジュニア・アスリートクラブ (高) ☎ 16:00~17:00 アクアエクササイズ ☎ 19:00~20:00	22 ミミグスクール (低学年) ☎ 16:00~17:00	23
24	25 チューブストレッチ ☎ 14:00~14:45 エアロ&ストレッチ ☎ 19:20~20:30	26 ブックスタート ☎ 9:30~10:30 あそびの達人教室 ☎ 14:40~16:30 ミミグスクール (高学年) ☎ 16:00~17:00 ミミグスクール (一般) ☎ 19:00~20:00	27 ソフトIP0&ストレッチ ☎ 10:00~11:10 ジュニア・アスリートクラブ (低) ☎ 15:00~16:00	28 ジュニア・アスリートクラブ (高) ☎ 16:00~17:00 アクアエクササイズ ☎ 19:00~20:00	29 ミミグスクール (低学年) ☎ 16:00~17:00	30
31		ぼろろ図書室夜間開館			ぼろろ図書室夜間開館	

笑顔で迎えた入学式 ～南幌小学校・南幌中学校入学式～

令和2年4月7日（火）



南幌小学校 48名



南幌中学校 59名



緑の募金運動にご協力下さい

「緑の募金運動」を5月31日（日）まで実施します。この募金は国や道の緑化活動のほか、南幌町内の花壇造成や施設等への植樹に活用しています。

募金箱は各施設等に設置されますので、本年においてもより良い環境緑化のために、町民の皆さまのご協力をお願いします。

問合せ 産業振興課農政G



広告

広告

広告

安全で安心な通学を願って ～南幌ライオンズクラブ～

令和2年3月27日（金）



新入学児童の登下校の安全確保のため、南幌ライオンズクラブが南幌小学校へ防犯ブザーを寄贈し、新入学児童全員に配付されました。

事故に気を付けて楽しい学校生活を ～南幌町交通安全運動推進協議会～

新入学児童の交通安全を願い、南幌町交通安全運動推進協議会が南幌小学校へ夜光反射材、交通標識定規、交通安全冊子を寄贈しました。

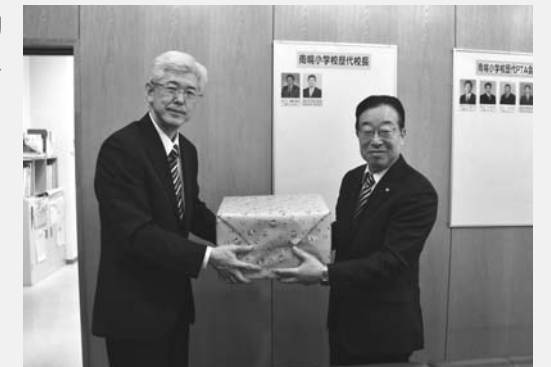

令和2年4月2日（木）

交通安全祈願品の寄贈 ～南幌町商工会女性部～

令和2年4月2日（木）



新入学児童の交通安全を願い、南幌町商工会女性部が南幌小学校へ「キャベッチくんキーホルダー」を寄贈しました。担任の先生方は、子どもたちにキーホルダーを手渡し交通安全について呼びかけました。



【正常に作動していますか？ 防災行政無線戸別受信機の設置環境について】

町内の各家庭にお配りしている受信機について、設置環境によっては放送を正常に受信できない場合があります。音声途中で切れてしまうなどの不具合が生じたときには、次の点をご確認ください。

- ◎アンテナが真っすぐ上に伸ばされていますか？
→垂直にアンテナを伸ばして設置してください。
- ◎他の電子機器と同じ場所から電源を取っていませんか？
→可能な限り、コンセントを単独で使用してください。

問合せ まちづくり課企画情報G

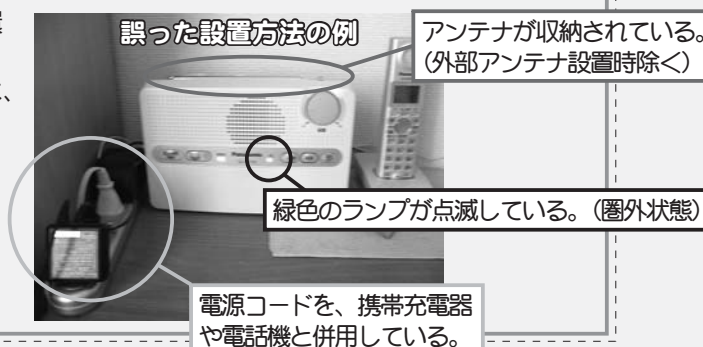

Let's食育! vol.13

食を通じて育てよう! 「健やかな体」「豊かな心」

バランスの良い食事を目指すためには...

新年度も始まり、そろそろ新しい生活にも慣れてきたころでしょうか。食生活も少し変化がみられているかもしれませんが、つい好きなもの、おいしいものばかりの食事に偏ってしまいがちですが、少し意識してバランスの良い食事を目指して体調を整えてみましょう。

【主食】ごはん・麺類などの穀類

炭水化物を多く含んでいるため、エネルギーの元になります。

【主菜】魚・肉・卵・大豆などを材料とした料理

タンパク質や脂質を多く含んでおり、からだを構成します。

【副菜】野菜・いも・海藻などを材料とした料理

ビタミン・鉄分・食物繊維を多く含んでおり、からだの動きをサポートします。



これらを満遍なく食べることが大切です! バランスの良い食事は「長寿」や「病気の原因低下」につながります。果物や牛乳をとることも忘れずに、栄養バランスのとれた食生活を

食育のススメ

子どもたちの「おいしかった!」が嬉しい【栄養教諭】

給食センターや小学校で勤務している栄養教諭の塚本先生は、子どもたちの健やかな成長のための栄養はもちろん、味のバランスや衛生面など、いろいろなことを考えながら年間約200食分の献立を作っています。

塚本先生は、「食べるのが好きになってもらえるような献立作り」に心がけ、子どもたちには嫌いなものでも、まずはひと口チャレンジしてほしい。」と話していました。



弁護士による無料法律相談会 (5月)

相談時間 13時~16時 (1回30分程度) ※要予約

1日	長沼町社会福祉協議会	☎0123~82~5040
8日	由仁町社会福祉協議会	☎0123~82~2167
15日	栗山町社会福祉協議会	☎0123~72~1322
22日	南幌町社会福祉協議会	☎011~378~2088
29日	栗山町社会福祉協議会	☎0123~72~1322

ひだまりサロン

新型コロナウイルスの感染拡大防止のため、

〈今月の開催はありません〉

再開時期が決まり次第、広報等でお知らせいたします。

問合せ 社会福祉協議会 (☎378~2088)

5月健康カレンダー

項目	日程	場所	備考
小児科外来	月曜日~金曜日 【受付時間】 8:30~11:30 13:30~16:30	町立病院	
各種予防接種	毎週月曜日、木曜日 【受付時間】 13:30~16:00 ※要予約(接種希望日の前週木曜日まで)	町立病院	定期予防接種、おたふく:無料 その他予防接種:有料
こころの健康相談	18日(月) 10:00~11:00	あいくる	要予約
乳幼児健診 幼児歯科検診 4・5歳児健康相談 快足シャキッと倶楽部	※現在新型コロナウイルス感染拡大防止のため、事業の実施を見合わせています。再開時は参加者へ個別通知します。		

■なんぼろくらしの情報の見方■

日=日時 所=場所 内=内容 対=対象 定=定員
必=必要な物 費=費用 申=申し込み 問=お問い合わせ



なんぼろくらしの情報

今月の納期限

6月1日(月)

固定資産税(1期)、軽自動車税

※コンビニエンスストアでも納付できます。

お問い合わせ:税務課

4月1日現在 人のうごき

人口 7,464人 (-8) [-74]
男 3,542人 (-13) [-27]
女 3,922人 (5) [-47]
世帯数 3,457戸 (-10) [0]



()は前月比、[]は前年比

住民手帳

おくやみ申し上げます(敬称略)

(氏名) 年齢 死亡月日 住所
西塔 永久生 84歳 3月3日 北町
西股 常雄 93歳 3月22日 6区
行方 政彦 62歳 3月25日 中樹林
藤木 克了 41歳 3月31日 15区

元気に育って(敬称略)

(氏名) 住所 月日 父母名
加藤 怜心 12区 3月5日 恵一・バネッサ・フェルナンデス
越後 奏 7区 3月12日 英・麻耶

寄附金ありがとうございます

☐ 社会福祉協議会へ
【3月分】
(6区) 西股眞砂子様
(10区) 横谷新一様
(11区) 山下政吉様
(11区) 喜楽会様
(12区) 背尾裕典様

行事 催し

まちの行事(5月)

・21日(木) 13時30分
定例教育委員会(ぼろろ)

募集

新規就農者支援住宅の 入居者募集

募集住宅 ■コンクリートブロッコ造平屋3LDK:1戸
(栄町4丁目2-512)
家賃 月額17,000円
入居資格 住宅に困窮している方で、次のいずれかの要件に該当している。
・町内で新たに就農された方
・町内で農業研修を受けた方
・町内の農業生産法人の職員
申 5月7日(木)~15日(金)
印鑑持参の上、担当まで。
※応募者多数の場合は期間終了後、抽選となります。

町営住宅入居者募集

募集住宅 ■栄町団地3階建3LDK:4戸 ■栄町団地3階建2LDK:2戸 ■元町団地2階建3LDK:1戸
入居資格 住宅にお困りの方
/低所得者の方/その他、所得制限等の条件があります。
申 5月7日(木)~14日(木)
8時30分~17時
入居可能日 6月中旬予定
問 都市整備課都市施設G

入居可能日 6月下旬予定
問 都市整備課都市施設G

自衛官募集

【第1回自衛官候補生】
受付 5月22日(金)まで(予定)
対 18~33歳未満
【第1回一般曹候補生】
受付 5月15日(金)まで(予定)
対 18~33歳未満
※試験日は新型コロナウイルスの影響により未定です。
※現在32歳の方、は生年月日より応募の可否が変わります。
問 自衛隊札幌地方協力本部 恵庭地域事務所
(☎0123~34~5438)

その他

消毒用アルコールからの 火災に注意!

新型コロナウイルスの感染予防のため、消毒用アルコールを使用する機会が増えています。消毒用アルコールは引火しやすいので、次のことに注意してください。
①火気の近くで使用しない。
②室内の消毒等を行う場合は、可燃性蒸気が滞留する恐れがあるため、換気しながら行うこと。
③消毒用アルコールの容器を設置・保管する場所は、直射日光が当たる場所や高温となる場所を避け、衝撃を与えないこと。
④消毒用アルコールを容器に詰替える場合は、漏れ、あふれ、飛散しないよう注意し、「火気厳禁」等の注意事項を記載すること。

令和2年度南幌町職員機構図

(新)…新規採用職員 (会)…会計年度任用職員 (再)…再任用職員 (委)…委託職員

町長 三好富士夫
副町長 大崎貞二

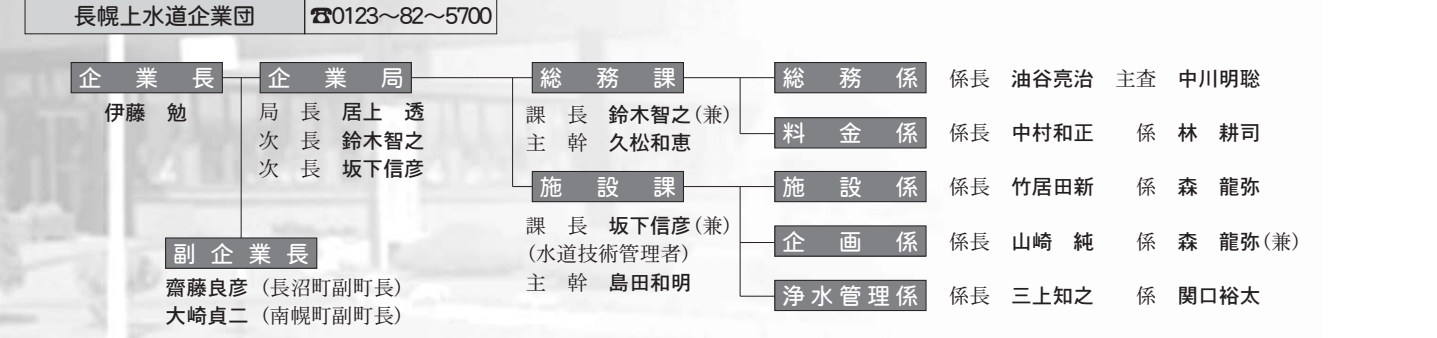
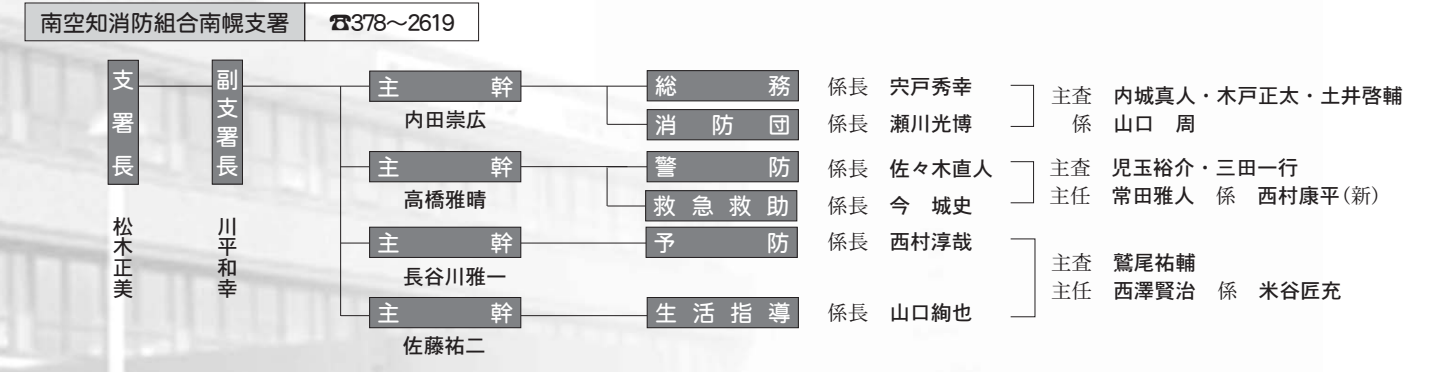
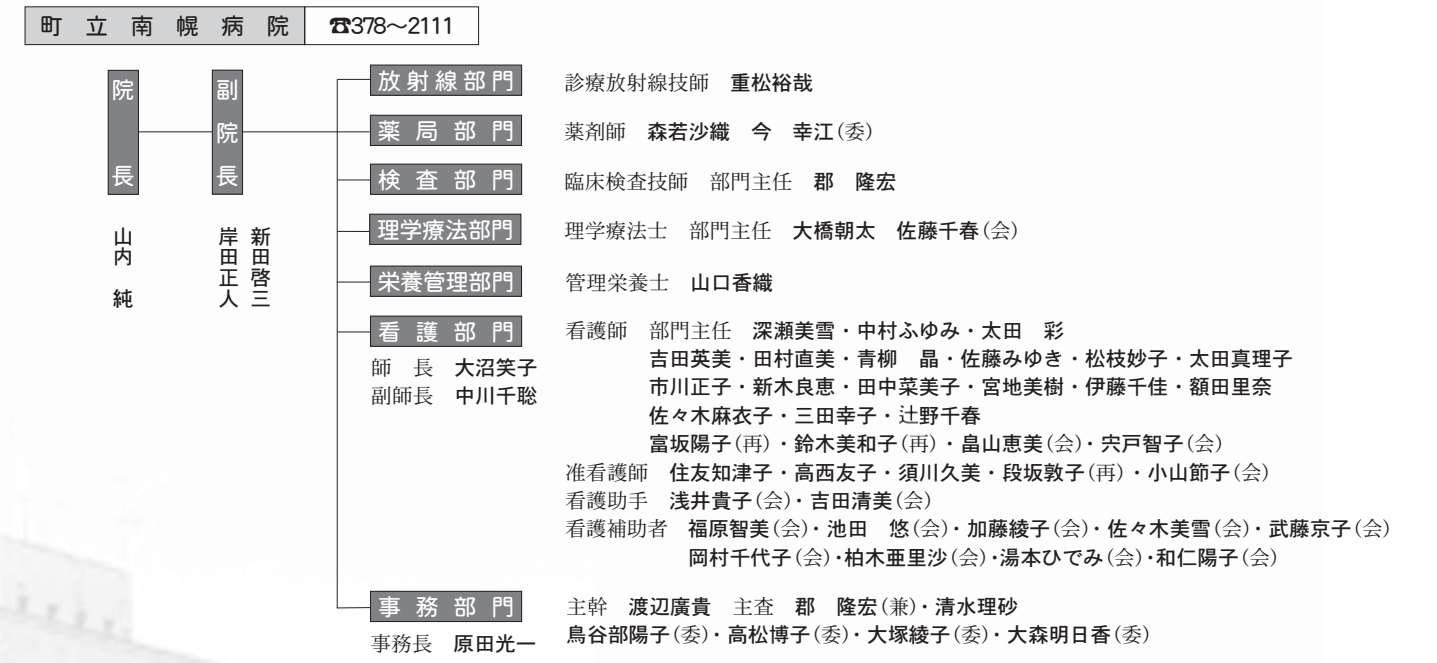
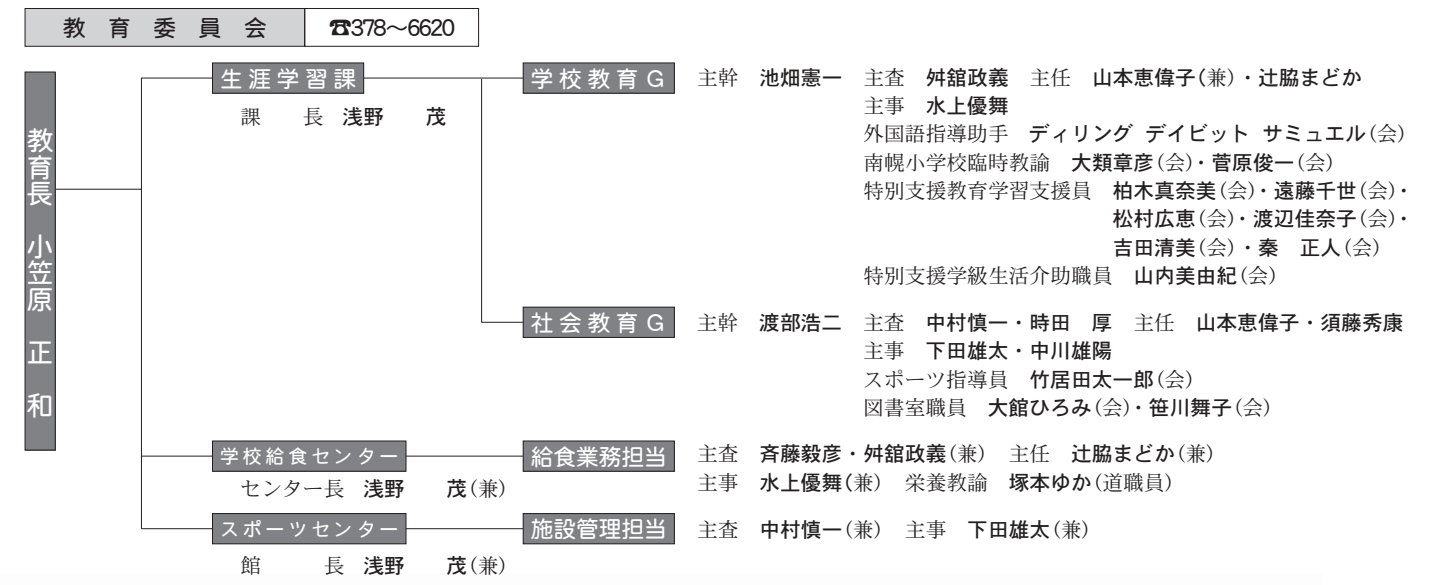

鮮やかな花々が、まちを彩る季節がやってきました

花市

5月24日(日) 9:00~12:00 (雨天決行)

毎年、日差しが一層強くなる頃、南幌の路地では色鮮やかな花々が道行く人の目を引きまします。

「まちに咲く花は、まちで育った花であってほしい。」

こだわりを話すのは、町内の花苗生産者で構成される『花仙人』の皆さん。

今年も地域を美しく咲く花で染めようと、

丹精込めて育てたマリーゴールドやペチュニアなどを販売します。



花仙人の皆さん

1ポット80円

場所:ビューロー駐車場

主催:花仙人



広報なんぽろ

令和2年5月号
(通巻690号)

☎069-0292 空知郡南幌町栄町3丁目2番1号 ☎011-378-2121
発行 南幌町/編集 まちづくり課企画情報G/印刷 (株)須田製版
南幌町ホームページ <http://www.town.nanporo.hokkaido.jp>
南幌町Facebookページ <https://www.facebook.com/nanporotown>
南幌町Eメールアドレス nanporo@town.nanporo.hokkaido.jp