

広報 なんぽろ

おいしい給食をありがとうございます
ごちそうさまでした

【今月の話題】

- ・南幌きららパークキャンプ場OPEN (2~5p)
- ・路線バスに乗って公共交通を守ろう! (6~7p)
- ・まちづくり職員出前講座 (8~9p)

2026

5

No. 762

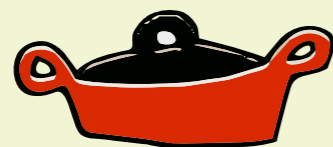
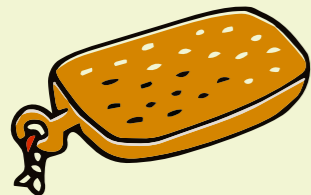

エアコン、トイレ、キッチン
 ロフト式で、室内にはエアコン、ミニキッチン、冷蔵庫、トイレが完備されています。気密性が高く、長期滞在やワーケーションにも適した快適な造りです。

キャビン

4棟

エアコン、トイレ、キッチン完備



オートサイト

4区画

荷物が多い方や
 車で乗り入れたい方

車を乗り入れできる10m×10mの広々としたサイトで、全区画に電源が完備されています。うち1区画には約200㎡の専用ドッグランが併設されており、ペットと一緒にキャンプを楽しむこともできます。



ペット専用オートサイト



NEW CAMP FIELD



南幌きららパークキャンプ場

GRAND OPEN

場所 南9線西 15 番地
 営業時間 13時～翌日 10時

南幌温泉ハート&ハートの隣に新しく南幌きららパークキャンプ場がオープンしました。キャビン4棟を含め区画サイトが18区画、キャンピングカーサイトも12区画あります。その施設を町民の皆さんにご紹介します。

お問い合わせ TEL011-378-1126 (なんぼろ温泉)

料金表

使用料	町内の方	町外の方
キャビン	4,500円～ 7,500円	9,000円～ 15,000円
オートサイト ペットエリア	2,100円～ 3,500円	4,200円～ 7,000円
オートサイト	1,500円～ 2,500円	3,000円～ 5,000円
テントサイト	900円～ 1,500円	1,800円～ 3,000円
RVサイト	750円～ 1,250円	1,500円～ 2,500円
フリーサイト	300円～ 500円	600円～ 1,000円

入場料 幼児無料

	+	町内の方	町外の方
大人 温泉入浴券付		1,000円/人	2,000円/人
小学生 温泉入浴券付		500円/人	1,000円/人

- ・町内の方は身分証が必要となります。
- ・ゴミ袋代：100円/区画がかかります。
- ・キャビンのみ宿泊税・入湯税が別途かかります。
 宿泊税：小学生以上 100円/人
 入湯税：中学生以上 150円/人

ご予約はこちらから



ホームページ



RVサイト

12区画

車中泊やキャンピングカーで
過ごす方におススメ

駐車場の一角にあり、全区画に電源設備付きで、
乗用車での車中泊も可能です。
テントを張らずにキャンプを楽しみたい方には
おススメの区画です。



全区画に電源設備付き



テントサイト

10区画

セミオート感覚で
ライトキャンパーの方におススメ

8m×8mの広さで、全区画に電源設備付
きで、地面は芝生、駐車場がすべてにあり
ため、セミオート感覚で利用できます。

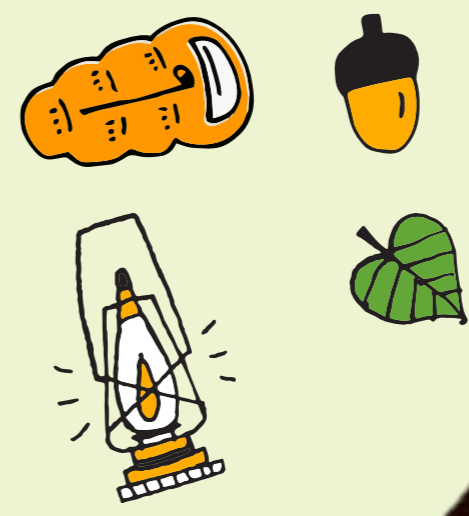

全区画に電源設備付き



フリーサイト

5区画

静かに過ごしたい
ソロキャンパーの方におススメ

温泉やキャンプ場メインエリアから少し
離れた遊水池に面したサイトです。全区
画で1区画は8m×8mほど。電源なし。
車はサイトそばの駐車場に停めます。



BBQハウス

旬の野菜とジンギスカンが楽しめる
雨も風も防げるテント型

約40人を収容でき、風が強い地域特性を
考慮した屋内型で、ハンドル開閉式の換気
窓や内部には照明設備と炊事場も備わって
おり、いつでもジンギスカンや地元野菜を
味わえます。
・無料送迎バス運行(要相談)



管理棟

施設の中心に位置し、炊事場ではお湯が使
え、トイレは個室ごとに暖房を完備していま
す。ユニバーサルトイレも設置されています。



公共交通はわたしたちが守る

公共交通を維持するための南幌町の取組



事業者支援

- ・バス事業者への補助金交付による路線維持、確保
- ・札幌、南空知圏域の自治体と連携したPR活動



次世代支援

- ・子育て世代を支援するため、高等学校等の通学費用を一部補助



新しい交通の確保

- ・事前予約型町内オンデマンド交通「あいるーと」の運行

Check! バスをお得に利用しよう!

南幌町路線バス
時刻表



夕鉄バス

回数券	セット内容
1,000円セット	150円券×7枚
	50円券×1枚
	200円券×5枚
2,000円セット	100円券×1枚
	500円券×4枚
	200円券×1枚

お買い物回数券 1,000円 (1,250円分)
※10~16時の江別~南幌間のみ
※詳しくはバス会社へお問い合わせください。

北海道中央バス

種類	販売価格	1枚当たり
片道券(4枚綴)	3,760円	940円/枚
往復券	1,910円	955円/枚
バスモ(スマホ)	3,580円	895円/枚

※詳しくはバス会社へお問い合わせください。

小銭がなくても大丈夫!

交通系ICカードで簡単乗車

Kitaca・Suica・SAPICAなどの交通系ICカードがあれば、バスの利用がスムーズになります。
※中央バス、ジェイ・アール北海道バスでご利用できます。

ジェイ・アール北海道バス

おでかけパス(65歳以上)

札幌市を中心に、小樽市・江別市・南幌町・長沼町方面の路線バスもご利用になれます。

1か月	6,000円
2か月	12,000円
3か月	18,000円
6か月	36,000円

※詳しくはバス会社へお問い合わせください。

バスに乗る3つのメリット



安全

プロの運転手が安全第一で運行しています。事故のリスクを最小限に抑えることができます。



環境

マイカー通勤と比較して、大幅にCO₂を削減できます。



健康

歩く機会が増加し、自然な形で運動不足を解消できます。

路線バスに乗って わたしたちの公共交通を守ろう!



ジェイ・アール北海道バス

北海道中央バス

夕鉄バス

路線バスの現状と公共交通を守るためのアクション

担当 まちづくり課 企画係 011-398-7019

公共交通の負のスパイラル



“バスに乗らない”という選択が、巡り巡って地域の移動手段を奪います。
この連鎖を断ち切る手段は…
“バスを利用すること”

公共交通機関である路線バスは通勤・通学や買い物など、私たちの日常生活に欠かせない移動手段です。しかし、マイカーの普及やコロナ禍以降の移動自粛の影響が残り、利用者が減少しています。また、慢性的な運転手不足や燃料・物価高騰などにより、バス事業者を取り巻く環境は年々厳しさを増しています。私たちの暮らしを支える路線バスをこれからも使い続けられるようにバスを利用して、地域の路線バスを守りましょう。

バス事業者の現状

- ・運転手の高齢化や若い世代の運転手の確保難から慢性的な運転手不足の状態にあります。コロナ禍で落ち込んだ乗客数が回復していないことや燃料高騰により収益面にも打撃を与えています。
- ・バス事業者は運転手の処遇改善を図るため、運賃の値上げを実施しています。
- ・令和6年4月から時間外勤務の上限規制が適用され、運転手不足を短期的に解決することが難しいなか、利用者の多い路線であってもダイヤの縮小や路線の減便・廃止が行われている現状にあります。



総務課

防災対策について

災害備蓄品の紹介や家庭での非常用備蓄などの備え・地域での支え合い・助相の重要性を説明し、町の備蓄品を用いた避難所設置・運営体験もできます。

保健福祉課

今日から始める健康習慣！

子どもから成人、高齢者まで幅広い世代を対象に、生活習慣病である高血圧、糖尿病、心臓病などの予防法について紹介します。希望に応じて、内容を絞っての実施も可能です。

生涯学習課

スポーツのススメ

スポーツセンター・町民プールで実施している、各種講座や教室について説明します。実際に講座や教室の見学もできます。

都市整備課

河川について

千歳川の治水対策は、「石狩川水系千歳川河川整備計画」に基づき進められています。治水事業への理解を深めてもらい、水害のないまちづくりを目指します。

町立南幌病院

痛みに負けるな！

全力でスポーツを楽しむ体づくり

痛みに悩んでいた、もっと質の高いプレーをしたいと思っている方は、親子で参加してください。

PICK UP MENU

まちづくり課

住民が主役のまちづくり

地域と町がパートナーシップの関係で地域づくりを進めていくための「地域担当職員制度」や「まちづくり活動支援制度」などをご紹介します。

産業振興課

消費者トラブルの予防・対処

最新の消費者相談事例をもとに、具体的な予防や対処法を紹介します。
(例：SNS 通信販売詐欺)

住民課

ごみの分別・リサイクル

ごみの分別・出し方や、家電リサイクル対象品目（テレビ、パソコン、冷蔵庫など）回収手続きを説明します。

消防南幌支署

あなたにもできる救命処置

AEDの使用方法やケガをした時の対処法、異物がのどに詰まった時の対応、心肺蘇生法など、要望された時間に合わせて講習を行います。



福祉・医療
健康・保健



子育て・暮らし
産業・教育



まちづくり職員出前講座

役場職員が皆さんの地域に出向きます



行政・改革・まちづくり
町税・財政・選挙



安全・安心
消防・救命



職員が地域へ出向き、業務に関する専門知識をお届けし、町民の皆さんと協働のまちづくりを推進していくことを目的に実施しています。

地域交流の場や各種団体・グループ等の研修として、ご利用ください。

ここでは、51 講座の中から、町がおすすめするメニューを紹介します。

※全メニューの内容は、町ホームページをご覧ください。 ※QRコード →

▷対象 5名以上の団体（小学生以上の町内在住者・在学者・在勤者の方で構成）

▷開催日時 9時から21時（土・日曜日および祝日、年末年始を除く日）

▷費用 無料

▷申込方法 ①出前講座メニューから受講したい講座を選択

②開催日の2週間前までに各担当課にご連絡ください

お問い合わせ まちづくり課 企画係 TEL011-398-7019



南幌町から

暮らしを豊かにする

情報ピックアップ



人のうごき 4月1日現在

	現在数		異動数	
	前月比	前年比	前月比	前年比
人口	8,251人	25 215	転入	93人 44 -25
男	3,991人	23 117	転出	67人 52 20
女	4,260人	2 98	出生	8人 6 3
世帯	3,906戸	15 96	死亡	9人 3 -2

寄附金ありがとうございます 社会福祉協議会へ【3月分】

- 【個人】
 熊澤清三 様 9区
 山下政吉 様 11区
 佐久間美千代 様 14区
 大葎原泰 様 東町
- 【団体】
 東寿会
 南幌町身体障害者福祉協会

住民手帳

元気に育てて(敬称略)

(氏名)	住所	誕生日	父母名
長谷川 栄央	西町	2・25	圭亮・琴末
古川 湧士	東町	2・26	徹・美紀
関口 依桜里	中央	3・1	裕太・明日香
関口 凧乃葉	東町	3・12	周平・亜希
千葉 天晴	西町	3・12	謙一・海
並木 葵音	美園	3・17	浩・実紗
木村 季	東町	3・18	大輔・斐

おくりみ申し上げます
(敬称略)

(氏名)	年齢	死亡年月日	住所
後藤 洋子	70歳	2・28	緑町
山下 邦男	87歳	3・3	西町
高久 順子	88歳	3・6	西町
中橋 慶一	86歳	3・11	東町

暮らし

高等学校等通学費補助申請

- ▽対象者
 - ・高等学校、高等専門学校、特別支援学校高等部に通学する生徒の保護者で南幌町に在住する方
 - ・町税等の滞納がない世帯
- ▽補助額
 - 入学から3年間、通学先の学校に応じて一定額を補助します。
- ▽申請書類
 - ・高等学校等通学費補助申請書
 - ・納付確認同意書
 - ・在学証明書または学生証の写し
- ▽申請期限 第1回 5月29日まで
- ▽留意事項
 - ※下宿や寮に居住している場合や車による送迎など、通学方法によらず、一定額を補助しますので、忘れずに申請をお願いします。
 - ※申請書は町ホームページからダウンロードできます。

生涯学習課 学校教育係
Tel 011-378-6620

運転免許証自主返納 臨時窓口を開設します

- ▽返納のみ希望の方
 - ・有効期限内の運転免許証
 - 【運転経歴証明書を希望する方】
 - ・収入証紙(1, 150円分)
 - ・申請用写真1枚
- ▽返納後の支援制度
 - 運転免許証を自主返納された65歳以上の方を対象に、ハイヤー利用券(初乗り料金24回分)を最大3年間交付します。
 - ※あいるとも利用可能。
- ▽留意事項
 - ※申請は本人または代理人が来庁してください。



募集

町営住宅入居者募集(采町)

- ▽場所 町営采町団地3階建3LDK(給湯設備有) 1件
- ▽入居資格
 - ・住宅にお困りの方
 - ・低所得者の方
 - ・その他、所得制限等入居条件がありますので、詳しくは担当にご連絡ください。
- ▽受付期間 5月1日～12日
- ▽入居予定日 6月中旬頃

都市整備課 都市施設係

Tel 011-398-7226



健康・福祉

南幌町赤十字奉仕団 新団員を募集

- 赤十字の人道・博愛の精神のもとに「明るく住みよい社会」をつくる身近な奉仕活動団体です。興味がある方はお問い合わせください。
- ▽現団員数 43名
- ▽活動内容 災害救護・防災活動、赤十字のPR活動、1日研修旅行など



保健福祉課 福祉障がい係

Tel 011-378-5888

「男の料理教室」参加者募集



シニア男性の食生活の自立を目的に料理教室を実施します。

- ▽対象 おおむね65歳以上の男性
- ▽場所 あいくる 調理実習室
- ▽日程

1回目 5月20日 10時30分から
全6回(翌年3月まで)

- ▽参加料 1回500円
- ▽持ち物 参加料・エプロン

▽申込方法 電話または窓口でお申込みください。
△参加料 三角巾・筆記用具

保健福祉課 高齢者包括係
Tel 011-378-5888

税金

軽自動車税減免申請の受付開始



役場窓口およびマイナポータルから申請することができます。

- ▽提出書類
- ①軽自動車税減免申請書
- ②障がいがあると判断できる書類

その他

自衛官募集



・第1回キャリア採用幹部採用試験

▽受付 5月15日まで
▽試験日 (陸) 6月8日
(海) 6月12日又は15日
(空) 6月15日

各専攻学科、業務経験、資格など各種条件を満たす方

・第1回技術曹採用幹部採用試験

▽受付 5月15日まで
▽試験日 (陸) 6月8日・9日
(海) 6月12日又は15日
(空) 6月15日

各専攻学科、業務経験、資格など各種条件を満たす方

・第1回自衛隊医科・歯科幹部採用試験

▽受付 5月21日まで
▽試験日 6月19日

医師免許または歯科免許を所得および経験年数など各種条件を満たす方

・第2回一般幹部候補生採用1次試験

▽受付 6月5日まで
▽試験日 6月13日・14日(14日は海上の飛行要員のみ)

▽試験日 6月13日・14日(14日は海上の飛行要員のみ)

毎年恒例の「花市」を開催します！
町内生産者「花仙人」が丹精込めて育てた花苗
全1鉢90円
4鉢350円
自由にご選べます！
お得です！！

期日：5月24日(日)
9:00~12:00(雨天決行)
場所：スポーツセンター駐車場
主催：花仙人

お問い合わせ 産業振興課農政係 011-398-7151

水道料金の基本料金を3か月減免します

物価高騰の影響を受けている町民および事業者を支援するため、国の「重点支援地方交付金」を活用し、水道料金の基本料金を3か月分減免します。

▷対象者 次のいずれかに該当する方(官公庁等を除く)

- ・町内で給水契約をしている水道使用者
- ・町内の集合住宅で給水契約をしている住宅の入居者

▷手続き 申請は不要です。

▷減免期間 令和8年6月請求分から8月請求分までの3か月間

▷減免内容 水道基本料金を全額減免

※超過料金および下水道使用料は対象外です。

※集合住宅は、一括請求に係る基本料金と家事用基本料金相当額に入居戸数を乗じた額を減免します。

※メーター口径により基本料金は異なります。

口径	1ヵ月あたりの水道基本料(税込)	
	家事用	家事用以外
13mm	8mまで 2,244円	8mまで 3,735円
20mm		8mまで 4,250円
25mm		8mまで 4,778円
40mm		16mまで 7,986円
50mm		30mまで 14,031円
75mm		50mまで 23,826円
100mm		50mまで 29,950円

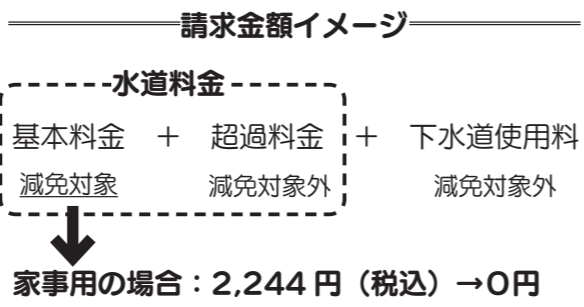

注意事項

- ・検針時に投函する「水道料金・下水道使用料のお知らせ」は減免前の金額で表示されますが、実際の請求時には減免額を差し引きます。
- ・減免期間終了後は通常料金となります。
- ・使用開始や休止の時期により、減免額が異なる場合があります。
- ・減免に関して、役場が電話や訪問でATM操作を求めることはありません。不審な連絡にはご注意ください。

検針標の見方

水道料金・下水道使用料のお知らせ

① 令和8年6月請求分
(ご使用期間 8年4月25日~8年5月24日)

お客様番号	84030	口径	13 m/m	用途	家事用	メーター番号	20130271
-------	-------	----	--------	----	-----	--------	----------

〇〇町〇町〇丁目〇番〇号 ②

〇〇 〇〇 様

今回の指針	523 m ³
前回の指針 (-)	512 m ³
旧メーターの使用量 (+)	* m ³
今回の使用量	11 m ³

(参考) 前回使用量	11 m ³	前々回使用量	10 m ³
------------	-------------------	--------	-------------------

水道料金	3,059円
内消費税相当額(10%)	278円
下水道使用料	1,845円
内消費税相当額(10%)	167円
ご請求予定額	4,904円
(内消費税等相当額)	445円

上記金額の口座振替日は、令和8年6月28日です。このお知らせでは料金のお支払いはできません。

検針日 2026/5/〇〇 検針員 〇〇 〇〇

(お客様へ)
6月から8月請求分は、両町の物価高騰対策により上水道基本料金を全額減免し請求いたします。

①請求月の確認

6月から8月の請求分が減免対象です。

②口径・用途の確認

ご使用になっている水道メーターの口径および用途を記載しています。口径および用途によって水道基本料金が異なります。※口径別基本料金をご確認ください。

③ご請求金額について

検針票には「減免前」の金額が表示されます。表示された金額から減免金額を引いた金額で料金を請求します。

〈水道料金の請求額が「0円」になる場合〉

- ・下水道を使用している方
→下水道使用料のみの請求となります。
- ・水道のみ使用+納入通知書の方
→請求額が0円のため、納入通知書は届きません。
- ・水道のみ使用+口座振替の方
→口座引き落としは行われません。

お問い合わせ 都市整備課 都市施設係 Tel 011-398-7226

ピックアップ

情報下ピックアップ

インフォメーション
協力隊だより

まちかどレポート

生涯学習通信

情報カレンダー

02 町税等納税通知書 発送日・納期限

町税等の納税通知書の発送日および納期限は下表のとおりとなります。
納付忘れがないよう、お願いします。

税目	発送日	納期限												お問い合わせ	
		5月	6月	7月	8月	9月	10月	11月	12月	1月	2月	3月			
住民税 (個人納付)	6/10		30		31		11/2		25						税務課課税係 011-398-7071
固定資産税	5/11	9/1		31		30		30							
軽自動車税	5/11	9/1													住民課 国保医療係 011-398-7037
国民健康保険	6/10		30	31	31	30	11/2	30	25	2/1	3/1	31			
後期高齢者 医療保険料	7/10			31	31	30	11/2	30	25	2/1	3/1			保健福祉課 高齢者包括係 011-378-5888	
介護保険料	7/10			31	31	30	11/2	30	25	2/1	3/1				

※納期限は月末ですが、土・日・祝日の場合は翌日となります。
 ※住民税を給与から天引きする方の納税通知書は、5月11日へ各事業所に送付します。
 ※コンビニやスマートフォンによる電子決済でも納付できます。
 お問い合わせ 税務課 課税係 TEL 011 - 398 - 7071

03 マイナンバーカードの休日窓口をご利用ください

マイナンバーカードの申請・受取・電子証明書の更新を行うことができます。
 下記の日程で休日窓口を開設しますので、平日に手続きが行えない方は、ぜひこの機会をご利用ください。

- ▷日時 5月17日 9時から15時まで
- ▷場所 役場1階 住民課窓口
- ▷必要なもの 本人確認書類(マイナンバーカードや運転免許証など)
 ※マイナンバーカードが必要な場合は
 ・所有するカードが有効期限満了で作成した際の受取時
 ・電子証明書の更新時
- ▷申請の流れ
 ①申請書の記入(氏名・住所・生年月日等)→②写真撮影(無料)
 ※カードの完成には3週間から4週間ほどかかります。
- ▷受取の流れ…暗証番号を設定
- ▷電子証明書更新の流れ…暗証番号を入力



お問い合わせ 住民課 戸籍住民係 TEL 011 - 398 - 7022

ピックアップ

情報下ピックアップ

インフォメーション
協力隊だより

まちかどレポート

生涯学習通信

情報カレンダー

新しく南幌消防団長に就任しました



4月1日付で平尾佳也さん(11区)が南幌消防団長に就任しました。
 これからも地域の消防防災活動に万全を期してまいりますのでよろしくをお願いします。

これからも安心して暮らせる
 まちづくりに取り組んでいきます。

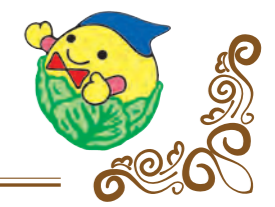

01 納付には便利な口座振替をご利用ください

口座振替は、一度手続きを行うと翌年度以降も継続して自動的に引き落としがされるため、納め忘れを防ぐことができます。手続きも簡単に行えますので便利な口座振替をご利用ください。

- ▷口座振替ができる税金・保険料・使用料
 - ・町道民税・固定資産税・軽自動車税・町道民税給与特別徴収・国民健康保険税・介護保険料
 - ・後期高齢者医療保険料・保育料・学童保育料・学校給食費・公営住宅使用料・町営住宅使用料
- ▷取扱金融機関
 - ・南幌町農業協同組合・空知信用金庫・北洋銀行・北海道銀行・ゆうちょ銀行
- ▷申込期限
 引落しを希望する納期限日の1カ月前までにお申し込みください。
- ▷申込手続き
 - (1) ゆうちょ銀行以外の金融機関の場合
 口座振替依頼書に必要事項を記入し、届出印・預貯金通帳を持参し、各金融機関窓口にご提出ください。
 ※納税通知書を併せてご持参ください。(納税通知書がない場合でも手続きできます)
 ※口座振替依頼書は、各金融機関(南幌町農業協同組合、空知信用金庫)窓口のほか、役場税務課窓口にてお渡しいたします。
 - (2) ゆうちょ銀行の場合
 ゆうちょ銀行(郵便局)窓口にて備え付けてある「自動払込利用申込書」に必要事項を記入し、ゆうちょ銀行窓口にご提出ください。
- ▷注意事項
 残高不足等により口座振替ができなかった場合、再度の引き落としは行いませんので、振替日前日までに残高不足とならないようご確認ください。

お問い合わせ 税務課 収納対策係 TEL 011 - 398 - 7120

05 自動車税種別割の納期限は、6月1日（月）まで

納税通知書は、5月7日（木）に発送します。
スマホやパソコン等により、自宅やオフィスなどからキャッシュレス納税できます。

▷現金で納める場所

- ・全国の金融機関・郵便局（一部金融機関を除く。）
- ・全国の主要コンビニエンスストア
- ・総合振興局・道税事務所の窓口



地方税お支払いサイト

お問い合わせ 空知総合振興局 納税課 Tel 0126 - 20 - 0055

06 5月12日は民生委員・児童委員の日

民生委員・児童委員は、ひとり暮らしの高齢者、障がい者があるお宅への訪問や見守り活動をはじめ、暮らしや育児・教育に関することなどについて、皆さんと同じ立場で相談・支援を行い、内容に応じて、町や関係機関への橋渡しをするなど身近な地域福祉の担い手として大きな役割を果たしています。また、子どものことを専門に担当する「主任児童委員」も2名います。

日常生活や教育・子育てなどで困ったことや悩みごとがありましたら、お住まいの地区担当委員まで気軽にご相談ください。

担当地区	氏名	住所
三重・中樹林	渡邊 浩子	南12西4
青葉・13区	林 仁	南14西5
青葉・13区	奈良岡雅子	南9西1
6区	原田 一子	元町4-3-13
7・8区	長谷川早苗	南15西11
9・10区	林 孝子	南14西15
11・12区	佐藤美代子	南12西21
11・12区	加藤 巳次	南20西19
稲穂	小石 顕	稲穂3-3-21
14区	渡邊 亮子	栄町4-3-17
15区・中央	藤本美津子	中央1-9-8

担当地区	氏名	住所
15区・中央	間島 寿子	西町1-1-1
西町	佐藤 順子	西町2-3-9
西町	田中ふみ子	西町4-1-13
北町	長谷川美紀	北町6-5-11
北町	大野 えみ	北町2-4-7
緑町	福井 優子	緑町3-9-8
緑町	渡邊 早苗	緑町2-6-1
東町・美園	西川志津子	東町1-2-12
東町・美園	金 政美	東町4-1-10
主任児	佐藤 純子	西町2-1-5
主任児	細野 晴美	西町3-1-9

お問い合わせ 保健福祉課 福祉障がい係 Tel 011 - 378 - 5888

04 後期高齢者医療保険制度のお知らせ

1. マイナンバーカードを保険証としてご利用ください（マイナ保険証）
医療機関にかかるときには、マイナ保険証をご利用ください。

<利用するメリット（一部）>

- ①より良い医療をうけることができます
過去の受診歴や薬の情報を正確に把握するため、より安全で質の高い医療を受けられます。
- ②手続きなしで高額療養費制度が適用されます
窓口での支払いが、事前の手続きなしで自己負担限度額までになります。
- ③救急等で会話ができないときなどでも適切な処置をうけられます（マイナ救急）
搬送する病院の決定や救急車内での処置、病院到着後の治療の準備などに役立ちます。

▷マイナ保険証の申込方法

- ・マイナンバーカードを保有する方…医療機関に設置されているカードリーダーで登録可能
- ・マイナンバーカードを保有しない方…マイナンバーカードを作成時または作成後に登録可能

2. 「資格確認書」および「資格情報のお知らせ」年次更新について

令和8年8月から有効の「資格確認書」および「資格情報のお知らせ」については、以下のとおり令和8年7月下旬ごろに郵送で交付します。

年齢	交付内容等
85歳以上	マイナ保険証の保有の有無に関わらず、「資格確認書」を交付
84歳以下	①マイナ保険証を保有していない被保険者には、「資格確認書」を交付 ②マイナ保険証を保有している被保険者には、「資格情報のお知らせ」を交付

※年次更新に係る交付申請は不要です。

※84歳以下の被保険者で以下に該当する方には、申請に基づき「資格確認書」を交付します。

- ①要配慮者に該当する方（介助者等の第三者が、被保険者本人に同行して本人の資格確認を補助する必要があるなど、マイナ保険証での受診が困難な高齢者や障がい者などが対象）
- ②マイナ保険証の利用登録を解除した方
- ③マイナンバーカードの電子証明書の有効期限切れ、マイナンバーカードを返納した方

※紛失や汚損などで再交付が必要な場合は、申請が必要です。

▷資格情報のお知らせ

- ・様式はA4サイズです。
- ・マイナ保険証を保有する被保険者に対し交付します。
- ・自身の被保険者資格等を確認するためのもので、「資格情報のお知らせ」のみで医療機関を受診することはできません。
- ・毎年交付するものではなく、資格区分等の変更が生じた場合などに交付します。

お問い合わせ 住民課 国保医療係 Tel 011 - 378 - 7037

09 自転車の交通違反に「青切符」制度が適用されます

道路交通法の改正により、令和8年4月1日から自転車の交通違反にも**交通反則通告制度(青切符)**が適用されます。

対象は、16歳以上の自転車運転者で、一定の交通違反に対して「青切符」が適用されます。

▷青切符とは？

比較的軽微な交通違反に対して、警察官から「交通反則告知書(いわゆる青切符)」と納付書が交付され、期限内に反則金を納付することで刑事手続に移行せずに処理する制度です。

▷主な取締り対象(例)

- ・携帯電話の使用等(保持)…反則金12,000円
 - ・車道の右側通行・信号無視…反則金6,000円
 - ・一時不停止・イヤホン等の使用・無灯火…反則金5,000円
 - ・並走・二人乗り…反則金3,000円
- ※取締り対象となる違反行為は約113種類あります。



自転車ポータルサイト

自転車は「車両」です。「免許はなくてもドライバー」という意識を持ち、交通ルールを再確認して、事故のない安全運転を心がけましょう。

お問い合わせ 住民課 環境交通係 TEL 011 - 398 - 7047

10 地域担当職員制度 住みよいまちづくりに向けて

「住みよいまちづくり」と「個性あふれる地域づくり」を推進するため、地域の課題を把握し、その解決に向けたサポート、コーディネート役割を果たす地域と行政のパイプ役として、各行政区・町内会を対象とした全20地域ごとに地域担当職員を4人~5人を配置しています。

地域活動への支援・相談・情報提供を含め、魅力ある地域づくりをサポートしますので、ぜひ相談ください。なお、令和8年度の地域担当職員の班長は、下記のとおりです。

※地域担当職員は基本的には行政区長・町内会長等の要請に基づいて活動します。

地域名	班長	地域名	班長
三重自治区	斉藤 隆 (まちづくり課)	第13区	山本 篤 (農業委員会)
青葉自治区	池畑 憲一 (出納室)	第14区	砂田 隆樹 (税務課)
第6区	蛭沢 千晴 (保健福祉課)	第15区	黒島 滋規 (都市整備課)
第7区	鈴木 潤也 (住民課)	中樹林自治区	渡辺 広貴 (産業振興課)
第8区	渡部 浩二 (生涯学習課)	西町町内会	岩本 聖 (総務課)
第9区	池畑 憲一 (出納室)	北町町内会	鈴木 潤也 (住民課)
第10区	山本 篤 (農業委員会)	中央町内会	黒島 滋規 (都市整備課)
第11区	渡部 浩二 (生涯学習課)	緑町町内会	藤田 雅章 (議会事務局)
稲穂町内会	渡辺 広貴 (産業振興課)	東町町内会	斉藤 隆 (まちづくり課)
第12区	藤田 雅章 (議会事務局)	美園町内会	笠原 大介 (保健福祉課)

お問い合わせ まちづくり課 企画係 TEL 011 - 398 - 7019

07 エキノコックス検診を受けましょう

エキノコックス症は、寄生虫が肝臓に寄生して起こる病気です。山菜を直接口にしたり、虫卵に汚染された手指を介して感染します。すぐには症状があらわれません。無症状のまま見つかる人もいますが、潜伏期間を経て、症状が出現し、放っておくと転移したり、命にかかわることもあります。

犬の飼い主、山菜をとりに行く方、キツネに触ったことのある方は、検診(血液検査)を受けましょう。

▷対象者 小学校3年生以上 ▷自己負担額 1,000円

▷医療機関

場 所	日 程	備 考
町立南幌病院	月曜日~金曜日	※診療時間内に受診できます。
みどり野医院	月曜日~土曜日	
あいくる	9月10日~11日	※要予約 あいくる (電話 378-5888)
	11月3日~5日	
	1月23日	
札幌がん検診センター	随時	※要予約 (電話748-5522)
札幌複十字総合検診センター	随時	※要予約 (電話700-1331)
あさひ町南大通りクリニック(江別市)	随時	※要予約 (電話383-9816)

お問い合わせ 保健福祉課 健康づくり係 TEL 011 - 378 - 5888

08 狂犬病予防注射の集団接種・畜犬登録を実施します

狂犬病予防法により、飼い主は、毎年1回、飼い犬に対し狂犬病予防注射を受けさせることが法律で義務付けられていることから、狂犬病予防接種をお願いします。

日 時	時 間	場 所
5月9日	9時~10時30分	役場駐車場
5月23日	9時~10時30分	夕張太ふれあい館
	11時~12時	東町コミュニティセンター
6月3日	8時45分~9時15分	鶴城寿の家
	9時30分~10時	晩翠集落センター
	10時15分~10時45分	中樹林会館
	11時~11時45分	三重レークハウス
6月13日	9時~10時30分	役場駐車場
6月27日	9時~10時30分	役場駐車場

▷費用 ・注射および手数料 1頭につき3,390円

・未登録犬の新規登録手数料 1頭につき3,400円

お問い合わせ 住民課 環境交通係 TEL 011 - 398 - 7047

12 姉妹町「多良木町」へ行ってみませんか？

～姉妹町交流研修補助事業をご活用ください～

姉妹町である熊本県多良木町とは、平成 22 年から児童交流や物産交流などを通じて交流を図ってきました。町では、今後もより多くの町民の皆さんに多良木町を身近に感じていただくための取り組みとして、グループで多良木町を訪問される方を対象に補助金を交付しています。ぜひ、この機会に雄大な自然に囲まれた多良木町へ行ってみませんか？

▷補助対象者

5名以上の南幌町内の各種団体およびグループ並びに家族、または法人および会社などで南幌町の住民である方

▷補助額

研修参加者 1 名につき 1 回を限度に 2 万円を交付します。ただし 12 歳未満の参加者は、1 名につき 1 万円となります。



【南幌町ふるさと納税活用事業】

姉妹町交流研修補助事業には、南幌町を応援されている皆さんの寄附金が活用されています。
お問い合わせ まちづくり課 企画係 TEL 011 - 398 - 7019

13 住居表示板を掲示してください

建物の所在地をあらわす「住居表示板」を交付しています。住居表示板は、郵便物や宅配便の配達、緊急時の消防・救急活動などにおいて、建物の場所を迅速に確認するための大切な目印となります。「南幌町住居表示に関する条例」で、「建物の所有者は、住居番号を通行人から見やすい場所に表示しておかなければならない。」としていますので、まだ掲示されていない場合は、建物の見やすい場所（玄関付近や門柱など）へ必ず掲示してください。

また、長年の使用により住居表示板が色あせて見えにくくなっている場合や、破損・紛失してしまった場合には、無料で再交付していますので、再交付を希望される方は、下記担当までお問い合わせください。

皆さまのご理解とご協力をお願いいたします。

住居番号表示板

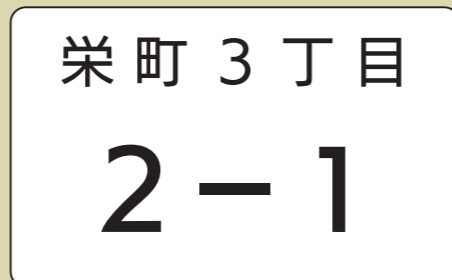

お問い合わせ まちづくり課 企画係 TEL 011 - 398 - 7019

17 子育て家庭を応援します！ 南幌町ファミリー・サポート・センター会員募集

「仕事のため子どもの迎えに間に合わない」、「上の子の参観日だけど、下の子、誰かみてくれないかしら…」、「たまには一人で外出したい」などといった悩みは子育て中の家庭なら誰もが経験していることと思います。

ファミリー・サポート・センターは、こうした方々を地域ぐるみで応援し、子育てしやすい環境づくりをお手伝いする仕組みになっています。

会員の種類	条 件
子育てをサポートしてほしい会員【依頼会員】	0 歳～小学校 6 年生を子育て中の方
子ども家庭を応援したい会員【提供会員】	子ども好きで心身共に健康な 20 歳以上の方
子育てをサポートしてほしい 応援もしたい会員【両方会員】	依頼会員と提供会員の条件を満たす方

▷サポート内容

- ・保育園や小学校等の開始前、終了後の預かりや送迎
 - ・参観日などの園や学校行事のための預かり
 - ・保護者の病気や急用、買い物等外出時の預かり
 - ・その他、育児に関して必要な援助等
- ※事前に依頼会員と顔合わせを行い、お子さんの情報や預かる場所等、打合せします。
※この活動は、ボランティア精神に基づいたもので、営利活動ではありませんが、提供会員が責任を持って活動し、依頼会員が必要以上の気づかいをしないために、一定の報酬を定めているものです。

▷活動時間

7 時～ 21 時（原則） 土曜・日曜・祝祭日も利用可
（活動依頼受付時間 平日 8 時 30 分～ 17 時）

▷利用料金

- ・月曜日～金曜日（7 時～ 21 時）…30 分につき 300 円
- ・土曜日、日曜日、祝祭日、上記以外の時間…30 分につき 350 円

※交通費・食事代・おやつ代・おむつ代等は依頼会員が負担
※依頼会員に無料利用券（お子さん 1 人につき 30 分券 6 枚）を交付
※1 歳未満の乳児を預ける依頼会員、ひとり親家庭の依頼会員、町民税非課税世帯の依頼会員、生活保護世帯の依頼会員、ダブルケア負担世帯（育児と介護を同時に行っている世帯）の依頼会員に、30 分 300 円（時間外 350 円）の利用料金に対して 30 分 250 円（時間外 300 円）を町が助成

お問い合わせ 保健福祉課 子育て支援係 TEL 011 - 378 - 5888

ピックアップ

情報トピックス

インフォメーション
協力隊だより

まちかどフォト

生涯学習通信

情報カレンダー

消費生活相談室

定期購入トラブルが増えています！

スマホの広告から格安の商品を1回きりのつもりで購入したが、実は定期購入契約になっていたというトラブルが増加しています。通信販売はクーリングオフできません。購入の際はよく確認、検討をしましょう。

被害事例

インターネットの通信販売で格安の健康食品やサプリメントを1回だけ試すつもりで購入したところ同じ商品が翌月も送られてきました。驚いてよく確認したところ、初回の格安料金は7回購入が条件となっており、2回目以降の支払額が高額なため、とても払えません。

消費者へのアドバイス

通信販売での商品の購入も契約です。以下の点に注意しましょう。

- 定期購入が割引価格で購入できる条件となっているか。
- 定期購入だった場合、支払総額はいくらなのか。
- 解約、返品はできるのか、また解約期間や方法を確認しましょう。
- 事業者の連絡先があるか確認しましょう。

相談窓口 毎週月～金（平日）8：30～17：00

▷栗山町役場商工観光課内 Tel 0123 - 76 - 9550

▷産業振興課商工観光係 Tel 011 - 398 - 7201

トラブルに遭った時は
「188」へ！

南幌町観光協会だより

観光協会特販所で新商品を販売します！



令和6年に特産品登録された「南幌町産小松菜パクパクキムチ」を5月～11月上旬の期間限定で販売します！5月の販売は5月8日～11日、5月22日～24日の2回です。パリパリとした歯触りとさわやかな辛みで、ご飯にもお酒にもピッタリ！ぜひ、ご賞味ください！

南幌町観光協会

Tel 011-378-7020（特販所）
011-398-7201（事務局）

＜観光協会会員募集中＞
主催イベントへの出店や会員特典など地域の賑わいの場を盛り上げましょう

観光協会行事予定表

毎月 10日と20日	なんと！おいしい若葉のしずく 特別販売
---------------	------------------------

取り組もう！ゼロカーボンの実現に向けて 「ゼロカーボンアクション30」を毎月紹介



今月紹介するゼロカーボンアクションは【修理や補修をする】です。5RのひとつRepair（リペア）とは、物が壊れた時に修理して、できるだけ長く大切に使うことです。古くなったり壊れたりしたものをリメイクすることなども、とても重要です。

- ☆暮らしのメリット
- ・親から子へ世代を超えて同じものを共有することも可能です。
 - ・キズや汚れからすぐ物を捨てる習慣を、リメイクして大切に使う習慣に変えることで、新しい物を購入するコストを削減できます。

お問い合わせ 住民課 環境交通係 Tel 011 - 398 - 7047

広告

Vol. 38

町長コラム



【新緑の風】

爽やかな青空の下、新緑がやわらかな風に揺れる心地よい季節となりましたが、町民の皆さんは、いかがお過ごしでしょうか。農作業も本格化し、田植え準備など町全体が活気を帯びる時期となりました。今年も豊かな実りにつながることを祈っております。

本年は新たにキャンプ場の整備が進み、町の自然を活かした交流・憩いの場として、多くの方に訪れていただきたいと思います。

4月1日 辞令交付式・年度始め訓示



4月1日付けで新採用となった職員、異動した職員に辞令を交付し、年度初めにあたっての訓示を行いました。

4月2日 南幌町振興公社安全祈願祭



南幌リバーサイドゴルフ場の今シーズンの営業を迎えるにあたり、利用者の皆さんの安全と無事故を祈願しました。

4月3日 第78回南幌町農業協同組合通常総会



南幌町農業協同組合第78回通常総会において、出席者に対し、お祝いの言葉を述べました。

4月7日 南幌小学校入学式



南幌小学校の新入生91名を迎える入学式が在校生や保護者、来賓の方などが集まり盛大に執り行われ、祝辞を述べました。



協力隊員 越智



ワンコイン教育を引き継ぎ、新イベント準備中！！

ワンコイン教育に来てくださった皆さん、そして応援して下さった皆さん、本当にありがとうございました。昨年度をもちまして、「ワンコイン教育」は一区切りとなります。そして現在、新たなイベントの立ち上げに向けて準備を進めています！
その名も——『むすび場』
米どころ南幌町（おむすび）で、人と人、学びと学びを“むすぶ”場所をつくりたい。そんな想いを込めて、再始動します！！これからもどうぞよろしくお願いいたします。

イベントの幅をさらに広がります！

イベント情報
「Instagram」



イベント情報
「LINE（オープンチャット）」



「ワンコイン教育」のアカウントを引き継いで運営します。今後は南幌町の公式LINEからは配信されませんので、ぜひ上記どちらかのフォローをお願いします。個人情報が出ることはありませんのでご安心ください。



しつこいくらい わかりやすく！
連載コラム
ほんとうに
ほんとうに



アイシーティー

からまなぶ ICT AI 編

第4回 『学校教育とAI②』

■南幌町の小中学校におけるAI活用についてご説明します。■現状「先生たちは、いっしょうけんめいAIの勉強をしながら、働き方改革の実現に挑戦している」という段階です。（もちろん、すでにハイレベルな使い方を実践している先生もいらっしゃることは、言うまでもありません。）■しかしながら、AIを授業に活用できているかということ、そこには疑問符が付きます。どのように使えばいいのか以前に、そもそも使ってよいのか、という意思決定の段階で足踏みしていると言ってよいでしょう。■義務教育におけるAI活用については、文部科学省も、明確な指針を出せていません。すべての学校の授業でAIが活躍するまでには、もう少し時間を要しそうです。■では、学校を離れた日常の様子はどのようなことになっているのでしょうか。昨年冬のスチームラボに参加した小学4年生～小学6年生の16人に対し、私はある質問をしました。「ふだん、AIを使っている人は？」と。8人が、使っていると答えました。5割です。また、中学校でICT授業を行った際にも、同じ質問をしてみました。6割の生徒が、挙手をしました。■子どもたちの先進性を喜ぶ一方で、とりわけ教育現場にとってそれは憂慮すべき数値です。学校教育として、AIの使い方を体系的に指導できていないその一方で、使う子どもはどんどん使っているのです。■実は少し前まで、義務教育におけるAI活用については、ほとんど議論されてきませんでした。なぜならば、対話型AIを提供する各社は、利用規約で対象年齢を13歳以上に設定していたからです。しかし、Google社が、自社AIであるGeminiを全年齢対象にしたことで状況は一変しました。これにより、児童生徒がAIへアクセスすることに制限をかけることが難しくなったのです。ちなみにですが、南幌の学校現場で使われている教育環境基盤は、Google製です。Gemini機能も、あたりまえのように搭載されているのです。■教育現場が動かなければならない一方で、自転車の乗り方を教えるのと同様に、まずAIを使う上での作法を教えるのは、ご家庭の役割です。保護者、学校、地域が連携して、子どもたちのAI利用に向き合わなければならない時代が来ているのです。（文責・本間）



◀南幌町地域おこし協力隊のInstagramのフォローをお願いします！

新規採用職員を紹介します！

4月1日付で新たに7名が職員として採用されました！



たけいだ あずさ (住民課)
竹居田 梓里(住民課)

住民課戸籍住民係の竹居田梓里です。生まれ育った南幌町のために働けることをうれしく思います。まだまだ未熟ですが、いち早く皆さんを支えることができる職員になれるよう一生懸命努力してまいりますので、どうぞよろしくお願いいたします。

くどう みづき (保健福祉課)
工藤 瑞生(保健福祉課)

保健福祉課健康づくり係で保健師として働かせていただきます。一日でも早く業務に慣れ、南幌町民の皆さんの健康に貢献できるよう精一杯頑張ります。どうぞよろしくお願いいたします。



みつはし ひさなり (保健福祉課)
三橋 寿徳(保健福祉課)

保健福祉課高齢者包括係の三橋寿徳です。南幌町の職員として、町民の皆さんに少しでも多く貢献できるように働いていきます。まずは仕事をいち早く覚えられるように頑張ります。これからよろしくお願いいたします。



ばば ひなの (税務課)
馬場 妃南乃(税務課)

これからの南幌町の発展に貢献できるよう何事にも一生懸命に積極的に取り組み、町民の皆さんや周囲の方々に信頼されるような職員になりたいです。よろしくお願いいたします。



いわまつ かなめ (都市整備課)
岩松 要(都市整備課)

南幌町の職員として、皆さんが住みやすいまちづくりに貢献できるよう努めてまいります。まだ分からないことも多くありますが、ひとつひとつできることを増やしなが、皆様に信頼していただける職員を目指して頑張ります。これからどうぞよろしくお願いいたします。



すずき かいと (消防南幌支署)
鈴木 海都(消防南幌支署)

南空知消防組合南幌支署の鈴木海都です。一日でも早く仕事を覚え、住民の皆さんが安心安全に生活を送れるよう、一人一人寄り添った救命活動を心掛けていきたいと思います。よろしくお願いいたします。



さいとう みつき (町立病院)
齋藤 満希(町立病院)

地元で働くことができ、とても嬉しいです。チームワークを大切に、丁寧に患者さんやご家族と向き合いながら、看護を提供していきたいと思います。よろしくお願いいたします。



ピックアップ

情報トピックス

インフォメーション
協力隊だより

まちかどフォト

生涯学習通信

情報カレンダー

令和8年4月1日

6年間大事に使ってね! ~木育推進事業~

国からの森林環境譲与税を有効に活用し、次代を担う子どもたちが、木の文化や木材の良さ、地域材利用の意義などを理解することを目的に、小学校新1年生91名へ道産スギを使った道具箱をプレゼントしました。

山林のない平坦な南幌町でも、学校生活の中で毎日使う道具箱をとおして、木とふれあう機会の創出を図っています。



みんな大切に
つかってね!



児童の安全で安心な通学を願って ~夜光反射材プレゼント~

令和8年4月3日

南幌町と南幌町交通安全運動推進協議会では、小学校に入学した新1年生91名へ夜光反射材や交通安全定規、交通安全に関する冊子を贈りました。

ピカッと光る夜光反射材は、ドライバーに子どもたちの存在を知らせ、事故防止に役立つ大切なアイテム。小さな体の子どもたちが安全に学校へ通えるよう、町全体で見守っていきましょう。

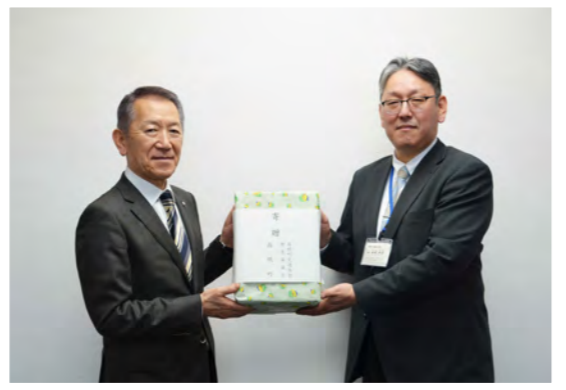

令和8年4月6日

旗の波(セーフティコール)を実施しました ~南幌町交通安全運動推進協議会~

春の全国交通安全運動(期間:4月6日~15日)に伴い、「旗の波(セーフティコール)」を中央公園前にて実施しました。

当日は天候にも恵まれ、地域の皆さんや各団体のご協力のもと、多くの方々にご参加いただきました。通行する車両に対して、スピードダウンと安全運転を呼びかける活動を行い、交通安全への意識啓発を図ることができました。



令和8年3月23日

感謝状が贈呈されました ~南幌町赤十字奉仕団~

団員として長年活動されている方々に、日本赤十字社より感謝状が贈呈されました。

- 受章者
- ・社長感謝状(勤続40年) 段坂 幸枝さん
- ・社長感謝状(勤続30年) 北島 俣子さん
- ・金色有功章(勤続20年) 三好 チズ子さん
- ・銀色有功章(勤続15年) 野尻 美栄子さん
- ・銀色粹感謝状(勤続5年) 大栗 洋子さん
- 西股 久美子さん
- 大崎 美幸さん
- 岩野 博子さん



学校生活の充実を願って ~南幌町赤十字奉仕団~

令和8年3月27日

南幌町赤十字奉仕団の皆さんが、この春、南幌小学校に入学した新一年生へ手作りの雑巾と赤十字マスコットキーホルダー、タオルハンカチを贈りました。贈り物は、子どもたちの新生活応援のために南幌神社で祈禱を受け、曾根校長へ手渡されました。「入学される新一年生の生活を応援しています。」と水野委員長。曾根校長は「皆さんからいただいた思いを子どもたちに伝えます。ありがとうございます。」と述べました。



令和8年3月27日・4月6日

交通安全祈願品の寄贈 ~南幌ライオンズクラブ・南幌町商工会女性部~

南幌小学校新入学児童の交通安全を願って、南幌ライオンズクラブから「防犯ブザー」、南幌町商工会女性部から「自由帳と鉛筆」が贈られ、学校から新入学児童全員に手渡されました。



南幌ライオンズクラブ



南幌町商工会女性部

ぽろろ図書館



本の検索・予約 https://opac-nanporo.lib-wa.net/web_opac/
返却：閉館時はブックポスト/夕張太ふれあい館でもできます。
開館時間：10時～17時 ※火・金は20時 ※月：休曜日

特集展示

愛鳥週間

5月10日～16日は愛鳥週間。鳥に関する本を紹介。

児童図書 ■コミックで歴史を歴史に触れるきっかけを気軽にコミックから！ ■人気の絵本特集貸出し回数の多い絵本をご紹介します！	プチ特集コーナー	一般図書 ■本屋大賞受賞者の過去作品今までの作品をご紹介します！ ■5月生まれの作家5月生まれの作家の本をご紹介します！
---	-----------------	---

今月のオススメ図書 他にも多くの図書があります。

国会に行ってみよう！
 国土社編集部/編 【国土社】
 政治がおこなわれる「場所」を紙上で見学しながら、具体的な政治のしくみや仕事を紹介するシリーズ。国会議事堂の内部には何があるか、そこで国会議員はどんなことをしているのかを、多くの写真とともにわかりやすく解説する。

だけ！おやつ
 福田淳子/著 【白泉社】
 スーパーで手に入る材料を使って、焼くだけ、冷やすだけ、レンチンするだけで手軽に作れるお菓子のレシピを紹介。かわいく見える工夫やセンスよく仕上げるコツも掲載する。

はじめてのサイエンス ガラス
 セシル・ジュグラ/ ジャック・ギ
 シャール/文 ローラン・シモン/絵
 山本 萌/訳 【NHK出版】
 コップでろうそくの火を消す方法、知ってる？ コップを見えなくするには？もしガラスで音楽をつくれたら？「ガラス」を使った楽しい実験で、遊びながら「科学の基礎」が身につく本。

ディズニーの英語ストーリー 塔の上のラプンツェル
 石原真弓/解説 【Gakken】
 楽しく英語を学べる、「塔の上のラプンツェル」のストーリーブック。物語の世界を味わいながら、語いや表現、文法を自然に身につけられるように構成されている。

「心を整える、ヒントの棚」を新設！

昨年7月に北海道医療大学心理科学部と南幌町教育委員会が締結した地域連携協定をきっかけとして、ぽろろ図書館に「心を整える、ヒントの棚」を設置しました。このコーナーは、専門的な心理科学の知見で一人ひとりの心の健やかな成長を支え、自分自身を大切にする力を育むことを目指すもので、「マインドフルネス」や「セルフコンパッション」といった考え方を取り入れた書籍や絵本を揃えたものです。ストレスへの対処や感情の整理、人との関わり方を学ぶ手助けにつながります。ぜひ、手に取ってご覧ください。



子どものためのセルフ・コンパッション
 ロレイン・ホップス/著 エイミー・バレンティン/著
 小林亜希子/監修 遠藤康子/訳 【創元社】
 子ども達が自分を心から大切に、ストレスとうまく付き合うにはどうすればよいのか？苦しい時や辛いことに遭遇した時に役立つ精神力とねばり強さを身に付けるアクティビティを紹介する。

紹介した図書の他に多数ありますので、ご利用ください。受付カウンター前にコーナーがあります。

第4回定例教育委員会 開催結果 4月17日

◆令和8年度南幌町学校教育の推進について
 ◇南幌町社会教育審議会委員の委嘱について
 ◇南幌町地域学校協働活動推進員の委嘱について
 ◇南幌町学校給食運営委員会委員の委嘱について
 報告および提案し、承認されました。

生涯学習通信

《お問い合わせ》
 ■生涯学習センターほろろ 378-6620

町民プールシーズンイン！ ～回数券・シーズン券も販売開始～

日 5月1日～10月31日 10:00～20:00 **他** 天候や室温等の状況、水泳教室や学校の授業等で利用できない場合がありますので、事前にお問い合わせいただくか予定表をご確認ください。
 ※休館日：毎月第1月曜日
間 スポーツセンター (011-378-3190)

スイミングスクール(一般)募集開始！

●初級コース (初)6月2日～10月20日まで
 初心者や久しぶりに水泳をする方など基礎からしっかりと学べるコースです。
 毎週火曜日 19:00～20:00
●中級コース (中)6月4日～10月22日まで
 初心者からステップアップしたい方にオススメのコースです。
 毎週木曜日 19:00～20:00
対 高校生以上 **定** 各15名 **¥** 傷害保険料(任意)
申 ①ほろろへ電話連絡(平日9:00～17:00)
 ②上のQRコードから申込み(24時間受付可能)

申込みはこちら

新1年生に読書の習慣を！ブックスタート・プラス

4月7日南幌小学校の新入生を対象に絵本をプレゼントしました！絵本をきっかけとした親子のふれあいを深めるとともに、子どもたちが読書に親しむ習慣を育むことを願って実施しています。絵本をプレゼントされた各クラスの代表児童が、とてもうれしそうにしている姿は、非常に印象的でした。



学校 掲示板
 楽しい学校生活が始まりました!!!
 みんなたくさん学ぶのじや

南幌小学校 新入生91名	南幌中学校 新入生54名
曾根 秀彰 校長	小林 広 校長
今野 信彦 教頭	島山 泰之 教頭
3年生 55名	2年生 46名
6年生 57名	5年生 63名
4年生 62名	3年生 68名
2年生 85名	1年生 85名

南幌養護学校
 坂本 英子 校長
 渡辺 潤 教頭
 長島 清 教頭
 高 等 部 57名
 中 学 部 41名
 小 学 部 63名

給食 pick up!

3月のこの日から
 中学3年生から寄せられたリクエストの多かった献立に、おめでとうデザートを添え、卒業をお祝いする給食を提供しました。仲間とともに、思い出に残るひとときとなりました。

- わかめごはん
- どさんこ汁
- チーズはんぺんフライ
- 人参ソテー
- おめでとうデザート



ふるさと南幌みらい塾

問 ぼろろ

スマホカメラ講座

スマートフォンで、プロのように美しい写真を撮れるようになりたいと思いませんか？
本講座では、スマホカメラの基本から、ワンランク上の撮影テクニックまで、実践を交えて楽しく学べます！初心者でも簡単に実践できるポイントを分かりやすく解説！
SNS 映えするおしゃれな撮影方法も学べます！



- 日** 6月18日 10:00～12:00 **所** あいくる
- 講** 田中 ゆき 氏 (写真教室「nico pic」) **内** スマホカメラでの写真撮り方講習、外で写真撮影
- 対** 町内在住でスマートフォンをお持ちの方
- 申** 5月29日までに右のQRコードから **定** 20名



なんぼろで星をみよう

南幌の夜空を眺めたことはありますか？ぜひ一度、覗きにきてみてください！
この講座では、天体観測の初心者向けに望遠鏡を使った観察を行います。当日は、金星や木星、月などを見ることができます！ご家族での参加も大歓迎です。気軽にご参加ください。



- 日** 6月24日 20:00～21:30 ※曇天の場合は中止
- 所** 受付：ぼろろ 1階 ロビー 会場：ぼろろ グラウンド
- 対** 町民 (※中学生以下は保護者との参加必須)
- 内** ぼろろグラウンドで望遠鏡を使った天体観測
- 申** 6月12日までに右のQRコードから **定** 30名程度



さわやかカレッジ講座参加お待ちしております！

問 ぼろろ

①さわやかカレッジ町民公開ミニコンサート

健康ボイトレや話し方の練習、大人から子どもまでみんなで楽しく歌えます！
また、健康維持、オーラルフレイル (口の機能低下) 予防、歌の上達・話し方の練習にも！
ぜひ、お誘いあわせの上ご来場ください。



- 日** 5月20日 10:30～11:30 **所** ぼろろ 3階 視聴覚室 **申** 事前申込み不要
- 講** なつうた Sapporo 川口 真奈美 氏 (なつうた=なつかしのうた)
- 内** ・初歩のボイトレーニング ・日常出来る口腔低下予防 ・学生と一緒に歌唱

②健康の維持と管理講座

リハビリ専門職の方の指導のもと、リズムに合わせて楽しく身体を動かしませんか？

- 日** 6月10日 10:00～11:00 **所** ぼろろ 3階 研修室 **申** 事前申込み不要
- 講** リハビリ専門職 **内** リハビリ専門職の指導のもと楽しく運動をします。

③最近の経済情勢講座

最近の経済情勢をメインに日本の財政について講演いただきます。

- 日** 6月24日 10:30～11:30 **所** ぼろろ 3階 研修室
- 講** 北海道財務局 **申** 事前申込み不要



3泊4日 夏休み自然体験学習 2026 inニセコ

大自然の中で共同生活しよう！

キャンプで楽しい思い出を作りませんか？

1

仲間と一緒に遊ぶ

2

仲間と一緒に泊まる

3

仲間と一緒に作る

子どもゆめ基金【独立行政法人 国立青少年教育振興機構】の助成を受けて実施します

日 8月4日～7日 (3泊4日) 事前学習・説明会 7月6日 16:00～ **所** ニセコ町および周辺町

対 小学5年生～中学3年生 **定** 30名 (多数の場合抽選) **内** 野外炊事、登山、カヌーなど

¥ 12,000円 (宿泊費、燃料費、食事代などを含む)

別途子ども会安全共済会へ加入していない場合は、保険料が200円かかります。

申 5月27日までに右のQRコードから **問** ぼろろ (南幌町子ども会育成連絡協議会事務局)



本活動は、「子どもゆめ基金」の助成活動です。国立青少年教育振興機構は、子どもたちの成長に必要な体験活動や読書活動を推進するため、「体験の風をおこそう」運動や「早寝早起き朝ごはん」国民運動にも取り組んでいます。

本活動では、子どもゆめ基金への報告のために写真撮影を行います。

国立青少年教育振興機構

子どもゆめ基金

「体験の風をおこそう」運動

かわいい子には体験を！

—子どもの頃の体験は人生の宝—

運動の詳細や各種資料等はこちらから→

全国の体験活動・プログラム イベントをさがそう

体験活動情報サイト

お知らせ 南幌町子ども文化・スポーツ全道大会等補助金

小中学生の文化・スポーツ団体および個人が全道や全国大会に参加する方に対して、参加する経費の一部を補助します。

補助対象者※南幌町に在住し、原則、地区予選大会等を経たものとしします。

- 小中学校に在学する児童生徒
- 当該文化・スポーツ大会開催要項に定められた、出場登録できる個人又は監督等

補助対象経費
補助対象となる経費の一部を予算の範囲内で補助します。
ただし、町バス等を利用する場合および大会を主催する機関、団体等から補助がある場合はその分を控除します。(町が実施する他の補助金との併用不可)



問 ぼろろ **申** 左のQRコードから **生涯学習サポーター募集中！**

こんな方をお待ちしています！

- ・これまでの経験や知識を地域のために役立てたい方
- ・子どもたちの体験活動や地域行事に協力したい方
- ・趣味や特技を誰かに伝えてみたい方

※講演等の依頼があった場合にご案内します。詳しくは、お問い合わせください。

- ① 初心者歓迎！
- ② イベント・講座の講師
- ③ 見守り・活動サポート



ピックアップ

情報トピックス

インフォメーション
協力隊だより

まちかどフォト

生涯学習通信

情報カレンダー

ピックアップ

情報トピックス

インフォメーション
協力隊だより

まちかどフォト

生涯学習通信

情報カレンダー

日 SUN	月 MON	火 TUE	水 WED	木 THU	金 FRI	土 SAT
26 子育て支援センター (南幌いちい保育園) TEL 011-378-2734 【予約不要】 月曜日～金曜日 ① 8:30～11:30 ② 15:30～17:30 ※カレンダー記載の活動については、10:00～11:30です	27	28 ぼろろ図書室夜間開館	29	30	1 支 ずまいる広場 こどもの日 ぼろろ図書室夜間開館	2
3 憲法記念日	4 みどりの日	5 こどもの日	6 振替休日	7	8 あ 快足ジャキッ&倶楽部 10:30～11:30 あいくる	9
10	11 支 ずまいる広場 支援室で好きな遊び	12 支 赤ちゃんサロン 支援室で好きな遊び ぼろろ図書室夜間開館	13 支 ずまいる広場 支援室で好きな遊び・身体測定日	14 支 赤ちゃんサロン 支援室で好きな遊び・育ちのそと	15 支 ずまいる広場 子育て絵 2～3歳ママ・パパ ぼろろ図書室夜間開館	16
17	18 支 ずまいる広場 支援室で好きな遊び ぼろろ図書室夜間開館	19 支 赤ちゃんサロン 支援室で好きな遊び ぼろろ図書室夜間開館	20 支 ずまいる広場 支援室で好きな遊び	21 支 赤ちゃんサロン 支援室で好きな遊び・育ちのそと	22 支 ママのリフレッシュタイム ガーランド作り・午後お休み ぼろろ図書室夜間開館	23
24	25 支 ずまいる広場 支援室で好きな遊び ぼろろ図書室夜間開館	26 支 赤ちゃんサロン 支援室で好きな遊び ぼろろ図書室夜間開館	27 支 ずまいる広場 支援室で好きな遊び	28 支 赤ちゃんサロン 支援室で好きな遊び ぼろろ図書室夜間開館	29 支 ずまいる広場 支援室で好きな遊び ぼろろ図書室夜間開館	30
31						

◆健診・検診・予防接種等

内容	日程	場所
1歳6ヶ月・3歳児健診 2歳・2歳6ヶ月児歯科検診 ※対象者には個別通知	26日 午前	あいくる
4・7・10ヵ月児健診 ※対象者には個別通知	26日 午後	
4・5歳児健康相談 ※対象者には個別通知	26日 午前・午後	
小児予防接種 ※7診療日前までに要Web予約	毎週月・火 木曜日 午後	町立南幌病院

予約はこちらのQRコードから

◆納期限…6月1日(月)

- ・固定資産税 1期
 - ・軽自動車税
- コンビニエンスストア各店又は次のスマートフォンアプリでも納付できます。
- ・PayPay ・J-Coin Pay ・d払い ・au PAY ・支払秘書 ・FamiPay
 - ・楽天ペイ ・AEON Pay
- ※楽天ペイ、AEON Pay が新たに利用できるようになりました。
お問い合わせ：税務課

◆弁護士による無料法律談話

日 時：22日 13時～16時(1回30分程度)
場 所：あいくる
お問い合わせ：南幌町社会福祉協議会
その他：長沼町…1日、由仁町…8日、栗山町…15日・29日

◆ひだまりサロン

- ・14日 10時～12時 めり絵
13時～15時 ミニ脳トレ・からだケア健康体操
 - ・28日 10時～12時 工作
- 参加料：各100円
お問い合わせ：南幌町社会福祉協議会

防災無線を設置していますか？

災害情報と緊急事態をお知らせします

お問い合わせ
総務課広報防災係 ☎011-398-7293

広告

広報なんぽろ

町の情報を届ける『広報なんぽろ』で、あなたの事業をPRしませんか？
詳細はホームページへ

有料広告募集!

【お問い合わせ】
総務課広報防災係
011-398-7293

HPへ

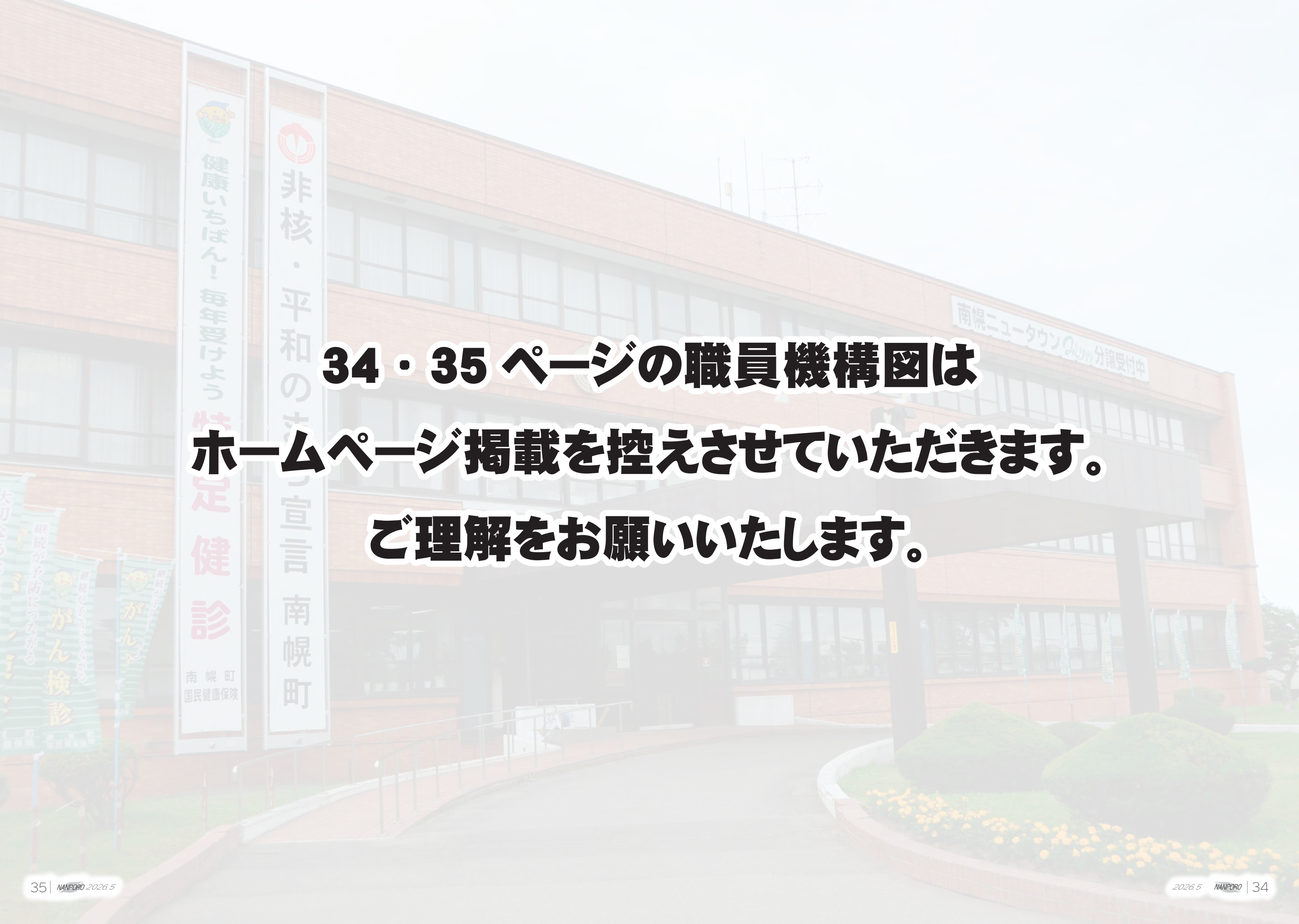

**34・35ページの職員機構図は
ホームページ掲載を控えさせていただきます。
ご理解をお願いいたします。**

広告



広報なんぽろ

令和8年5月号
(通巻762号)

〒069-0292 空知郡南幌町栄町3丁目2番1号 TEL 011-378-2121

発行 南幌町 / 編集 総務課 広報防災係 / 印刷 山東印刷 (株)

南幌町ホームページ <https://www.town.nanporo.hokkaido.jp>

南幌町 Facebook ページ <https://www.facebook.com/nanporotown>

南幌町 Eメールアドレス nanporo@town.nanporo.hokkaido.jp

育てる喜び、育む幸せ。

南幌町
TOWN NANPORO