

二十歳  
はたち  
の誓い

【今月の話題】

- ・南幌町二十歳を祝う会 (2～3p)
- ・情報トピックス (4～7p)
- ・インフォメーション (8～17p)

2026

2

No. 759





いつも支えてくれた  
南幌町のみなさんへ



みなさんのおかげで  
僕たちは成長できました！



今日を迎えられた  
喜びと感謝を胸に

大好き！なんぽろ



祝 二十歳を祝う会  
私たちは 明日に向かって  
歩み続けます



大好きな 南幌町へ



いつも ありがとう！



今年の実行委員のみなさん



1月11日に南幌町農村環境改善センターで「令和8年二十歳を祝う会」を開催し、晴れ姿に身を包んだ40名の出席者が、大人への一步を踏み出しました。

会場は厳肅な雰囲気に包まれ、出席者を代表して実行委員の北 幸佑さん、川田吏朔さんが町民憲章を朗唱、主催者である教育委員会 西田教育長の式辞の中で、出席者が小学生の頃に、校長として勤務していた頃の思い出が披露され、一緒に過ごした日々感謝を伝えるなど、厳肅な中でも穏やかな雰囲気で進められました。

式典後半では、実行委員会が製作した思い出を振り返るスライドショーが流れ、小中学校の恩師からのメッセージや育ててくれた親への感謝のメッセージが流れ、温かい空気に包まれる場面もありました。

最後に、実行委員の大館駿晴さん、松島大三郎さんが「未来への誓い」として、育ててもらった家族や地域の方への感謝、これから向かう自分たちの未来に一步ずつ前進する決意を述べ、ただ真っ直ぐに未来を見据える、自覚と責任を持つ南幌町の将来を背負う若者の姿に、来場者からは惜しめない拍手が送られました。

# 令和8年 南幌町二十歳を祝う会



## 南幌町から

暮らしを豊かにする

# 情報トピックス



## 人のうごき 1月1日現在

現在数			前月比	前年比	異動数			前月比	前年比
人口	8,179人	17	246		転入	45人	17	27	
男	3,939人	5	113		転出	17人	-2	1	
女	4,240人	12	133		出生	1人	0	-3	
世帯	3,875戸	5	117		死亡	10人	2	5	

## 寄附金ありがとうございます 社会福祉協議会へ【12月分】

【個人】					
秋元 富雄	様	三 重	谷口久美子	様	稲 穂
大串 香一	様	三 重	奈良岡昭子	様	13 区
森 弘子	様	8 区	笹島 充	様	15 区
西浦千恵子	様	10 区	段坂 英雄	様	西 町
星 豊	様	10 区	落合 華子	様	北 町
川平 和彦	様	11 区	落合 香織	様	北 町
山下 政吉	様	11 区	深澤千賀江	様	札幌市

【団体】  
元南幌町農業大学同窓会  
北海道医療大学

## 住民手帳

元気に育って（敬称略）

（氏名）	住所	誕生日	父母名
菅 原 柚 実	美園	11・25	
マラカイ 奈美	裕希弥・ゆりか		
三 好 晴	東町 12・21		
	J O H N ・ 果 林		
	12 区 12・24		
	和仁・舞		

おぐみ申し上げます  
（敬称略）

（氏名）	年齢	死亡年月日	住所
笹島 道子	85 歳	12・8	15 区
谷口 晃	95 歳	12・11	稲穂
奈良岡哲夫	92 歳	12・19	13 区
秋元 敏男	71 歳	12・20	三 重
大串 照子	79 歳	12・20	三 重
落合 進	90 歳	12・22	北 町
佐藤ハツエ	96 歳	12・29	13 区

## 募 集

町営住宅入居者募集（栄町）

▽場所 町営栄町団地 3階建  
2LDK（給湯設備無）1件  
3LDK（給湯設備無）1件  
▽入居資格  
・住宅にお困りの方  
・低所得者の方

・その他、所得制限等入居条件がありますので、詳しくは担当にご連絡ください。

▽受付期間 2月2日～9日まで  
▽入居予定日 3月中旬頃

都市整備課 都市施設係  
Tel 011-398-7226

道営住宅入居者募集（柳陽  
団地）

▽場所 道営住宅一般棟  
3LDK（3人以上世帯用）1件  
▽入居資格  
・住宅にお困りの方  
・低所得者の方  
・その他、所得制限等入居条件が

## 暮らし

運転免許証自主返納  
臨時窓口を開設します



運転免許証の自主返納を希望する方を対象に、役場で出張窓口を開設します。返納に関する相談も受け付けますので、ぜひこの機会をご利用ください。

▽日時 2月5日 10時～11時30分  
▽場所 役場1階オープンスペース  
▽持ち物

【返納のみ希望の方】

- ・有効期限内の運転免許証
- 【運転経歴証明書を希望する方】
- ・収入証紙（1,100円分）
- ・申請用写真1枚

（縦3cm×横2.4cm撮影後6ヵ月以内、無帽、正面、顔写真、無背景のもの）

りますので、詳しくは担当までご連絡ください。

▽受付期間 2月2日～9日まで  
▽入居予定日 3月中旬頃

都市整備課 都市施設係  
Tel 011-398-7226

▽返納後の支援制度

運転免許証を自主返納された65歳以上の方を対象に、ハイヤー利用券（初乗り料金24回分）を最大3年間交付します。※あいるーとも利用可能

▽留意事項

- ・申請は本人または代理人が来庁してください。
- ・代理申請の場合は、委任状・確認書・代理人の身分証・返納される方の免許証をお持ちください。
- ・免許証が失効している場合や、行政処分中の方は返納できません。
- ・運転経歴証明書の交付には約1ヵ月かかります。
- ・帰宅の交通手段をご確認ください。

住民課 環境交通係  
Tel 011-398-7047

町内全域で光回線が  
利用できます



日常生活に欠かせない高速・大容量で安定した情報通信を利用できるよう、未整備地域に光ファイバを整備しました。

令和4年6月から町内全域で、光

## 住民手帳

元気に育って（敬称略）

（氏名）	住所	誕生日	父母名
菅 原 柚 実	美園	11・25	
マラカイ 奈美	裕希弥・ゆりか		
三 好 晴	東町 12・21		
	J O H N ・ 果 林		
	12 区 12・24		
	和仁・舞		

おぐみ申し上げます  
（敬称略）

（氏名）	年齢	死亡年月日	住所
笹島 道子	85 歳	12・8	15 区
谷口 晃	95 歳	12・11	稲穂
奈良岡哲夫	92 歳	12・19	13 区
秋元 敏男	71 歳	12・20	三 重
大串 照子	79 歳	12・20	三 重
落合 進	90 歳	12・22	北 町
佐藤ハツエ	96 歳	12・29	13 区

## 募 集

町営住宅入居者募集（栄町）

▽場所 町営栄町団地 3階建  
2LDK（給湯設備無）1件  
3LDK（給湯設備無）1件  
▽入居資格  
・住宅にお困りの方  
・低所得者の方

・その他、所得制限等入居条件がありますので、詳しくは担当にご連絡ください。

▽受付期間 2月2日～9日まで  
▽入居予定日 3月中旬頃

都市整備課 都市施設係  
Tel 011-398-7226

道営住宅入居者募集（柳陽  
団地）

▽場所 道営住宅一般棟  
3LDK（3人以上世帯用）1件  
▽入居資格  
・住宅にお困りの方  
・低所得者の方  
・その他、所得制限等入居条件が

恐れがあります。冬期間に発生した危険物流出事故は、融雪とともに被害が拡大する可能性が高まりますので、定期的に自主点検を行い、事故を未然に防ぎましょう。

- ・落雪や積雪の重さでホームタンク本体が傾いていないか？
- ・雪の重さによる配管の断裂や配管接続部が損傷していないか？
- ・除雪機やスコップ等で配管を傷付けていないか？
- ・ホームタンク上部の通気管が雪により埋もれていないか？
- ・灯油などの減り方に異常は無いのか？
- ・屋外、家屋内及び床下から油の臭いがしないか？

南空知消防組合 南幌支署  
Tel 011-378-2619

ホームタンクからの  
油漏れにご注意を！



積雪時には、落雪や除雪作業で屋外に設置しているホームタンクが破損し、灯油などの危険物が流出する

子どもに関する悩みは  
なんでもご相談ください

**こども家庭センター**

Tel 011-378-5888  
あいくる内

『介護者サロン』に参加し  
ませんか？



介護されている方が士が気軽に語  
り合える場です。ゆつくりとお茶を  
飲みながら介護について語り合いま  
せんか？

▽対象者 介護されている（いた）  
方

▽日時 2月26日 13時～14時30分

▽内容

①講話「介護者もリフレッシュリ  
ハビリ専門職による体操」

②語り合い

▽会場 あいくる2階 小会議室

保健福祉課 高齢者包括係

TEL 011-378-5888

（こころの健康相談



人に言えない悩みを抱え込んでい  
ませんか。専門医が不安や悩みを抱  
える方や家族の方のお話を伺います。  
▽日時 2月19日 13時～15時  
※予約制のため、2月16日12時まで  
に電話予約をしてください。

▽お問い合わせ 岩見沢保健所健康

推進課 健康支援係

TEL 0126-20-0122

保健福祉課 健康づくり係

TEL 011-378-5888

教 育

高等学校等通学費補助申請



▽対象者

・高等学校、高等専門学校、特別支  
援学校高等部に通学する生徒の保護  
者で南幌町に在住する方

・町税等の滞納がない世帯

▽補助額

・入学より3年間、通学先の学校に  
より一定の額を補助します。

▽申請書類

・高等学校等通学費補助申請書  
・納付確認同意書

・学生証の写し、または在学証明書

▽申請期限 2月27日まで

※バス通学のほか、町外の下宿や寮  
などに居住している場合、車による  
送迎など、通学方法によらず、一定  
額を補助しますので、忘れずに申請  
をお願いします。

※町ホームページから申請書をダウ  
ンロードできます。

生涯学習課 学校教育係

TEL 011-378-6620

就学援助費の申請を  
受付します



経済的理由により小・中学校への  
就学が困難な子どもへの保護者に対  
し、学用品費・給食費など必要な費  
用の一部を町で援助する制度です。  
保護者の皆様には、1月下旬に学  
校を通じて申請書を配布しますの  
で、希望される方は2月27日までに  
教育委員会に提出してください。

生涯学習課 学校教育係

TEL 011-378-6620

そ の 他

海上保安官を募集



▽海上保安官採用試験（令和9年4  
月採用）

・受験資格 平成8年4月2日以降  
生まれで大学卒の者および令和9年



海上保安庁  
採用情報サイト

▽お問い合わせ

第一管区海上保安本部  
千歳航空基地管理係

TEL 0123-23-9118

南恵庭駐屯地モニター募集



駐屯地内外で行う訓練研修・イベ  
ントを研修していただき、ご意見を  
いただけるモニターを募集します。

▽実績 ヘリ体験搭乗・駐屯地研修・  
戦車射撃競技会研修等

▽募集受付

1月13日から2月16日まで

▽モニター対象者

・令和8年4月1日から令和9年3  
月31日までの間に訓練や行事に参加  
できる方

・防衛問題、自衛隊に興味がある方

▽結果通知

採用された方のみ3月6日までに

お電話にてご連絡いたします。  
▽お問い合わせ・申込先  
第3施設団本部第1科広報班  
〒061-1411  
恵庭市恵南63番地  
TEL 0123-32-3101  
(内線261・204)

全国一斉情報伝達訓練を  
実施します



消防庁では地震や武力攻撃などに  
備え、2月6日に全国一斉の情報伝  
達訓練を実施します。

この訓練は、Jアラートと連携し  
た訓練となり、戸別受信機が正常に  
稼働するかどうかの確認を行います。  
午前11時頃に訓練用のテスト情  
報が放送されますので、お間違えの  
ないようお願いいたします。

総務課 広報防災係

TEL 011-398-7293



町公式LINE  
随時配信

## 町民等からの意見（パブリック・コメント）を募集

パブリック・コメントとは、町が意思決定する際の政策等の案の公表と説明を行い、「行政運営の公正の確保と透明性の向上を図り、町民との協働による開かれた町政」を目指します。また、町民意見を広く求める「町民参加の推進（機会の確保）」が目的です。

### 募集内容

▷募集する計画

第3期南幌町食育推進計画（素案）（令和8年度～令和12年度）【担当課：産業振興課農政係】

町民一人ひとりが、正しい食習慣を身に付け、健全な食生活を実践することを目的に策定します。

▷募集期間 2月9日～3月2日

▷閲覧場所 産業振興課窓口またはホームページをご覧ください。



### 意見提出

▷提出方法

- ・メール p-nanporo@town.nanporo.hokkaido.jp
- ・FAX 011-378-2131
- ・持参または郵送

〒069-0292 南幌町栄町3丁目2番1号 南幌町役場 産業振興課農政係 宛

▷留意事項

意見等提出用紙は、閲覧場所に配置しておりますので、住所、氏名または団体名、連絡先などを必ず記入してください。これらの記入がない場合は無効となります。なお、電話や口頭でのご意見はお受けできません。

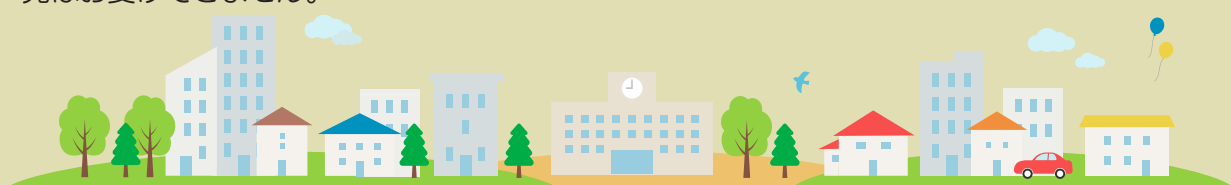

▷お問い合わせ 産業振興課農政係 TEL 011-398-7151



## 02 令和8年度 学童保育入会児童の募集

### 入会基準

保護者が就労や疾病等の事由により、家庭で保育ができないため、放課後や春・夏・冬休み等の日中や平日の昼間に保護者のいない家庭の児童

▷対象 小学校1年生～6年生

▷保育時間 月曜日～金曜日 放課後～18時30分

土曜日・春・夏・冬休み 8時～18時30分

延長保育 18時30分～19時

▷休み 日曜日、祝日、年末年始、悪天候による学校集団下校および臨時休校  
疾病等による学級閉鎖・学年閉鎖・学校閉鎖

▷保育料 月額4,000円（延長保育は別途有料：1日／100円）

※ただし、1ヶ月の利用日数が10日未満の場合は半額

※学童入会者2人目以降軽減あり

※傷害保険料、おやつ代は別途負担

### 受付

▷募集人数 なんぼろ児童会（南幌小学校内） 60名

▷必要書類 ①児童会入会申込書

②就労証明書（父母各1部）

③納税確認同意書

④R7.1.1以降転入の方は所得（住民税）のわかる書類（写）

▷受付期間 2月2日～2月16日（土・日・祝日は除く）

※前年度より引き続き入会する場合も手続きが必要

※新1年生については、2月6日の一日入学時に希望者のみに配布

※期限内に提出されない場合は、4月から入会できない場合あり

申込み・お問い合わせ 保健福祉課 子育て支援係 TEL 011 - 378 - 5888

## 03 農地の賃借料情報の公表

農地法第52条の規定により南幌町内の農地の賃借料情報を提供します。

令和7年1月から令和7年12月までに締結された賃貸借における賃借料水準（10a当り）は、以下のとおりです。

締結された地域名	地目	平均額	最高額	最低額	データ数
町内全域	田	13,400円	20,000円	10,000円	20
	畑	3,000円	3,000円	3,000円	4

※平均額は、算出結果を四捨五入して100円単位としています。

※データ数は、集計に用いた筆数です。

お問い合わせ 農業委員会 農地係 TEL 011 - 398 - 7258

## 01 南幌町生活応援チケットを配布します

エネルギー・食料品価格等の物価高騰の影響を受けている町民の経済的な負担軽減を図るため、国の重点支援地方交付金を活用し、町内の商店等で使用可能な生活応援チケットを配布します。

### 対象者

令和8年1月1日時点で町の住民基本台帳に登録されている方および令和8年2月28日までに住民登録した全町民に10,000円分（500円券×10枚綴りを2冊）配布します。

さらに、次の①②に該当する方等には10,000円分を追加で配布します。

①昭和31年4月1日以前に生まれた70歳以上の方

②平成19年4月2日以降に生まれた子どもを養育するひとり親世帯

※ひとり親世帯については、町の「ひとり親家庭などの医療費助成制度」申請者の情報をもとに把握したもので、所得制限などにより上記の医療費助成制度を利用されていない方などについては、対象世帯であることが確認できないことから、ひとり親世帯で、生活応援チケットが2月15日までに届かなかった方は保健福祉課へご連絡ください。

### 内容

▷取扱店舗 町ホームページまたは、チケット配布時に同封する参加店一覧をご覧ください。  
※新たに参加店舗が追加になる可能性があります。随時ホームページでお知らせします。

▷利用期間 2月15日～9月30日

▷配布方法 2月上旬以降に順次郵送します。※申請不要

お問い合わせ 保健福祉課 高齢者包括係 TEL 011 - 378 - 5888

## 事業者の方へ 南幌町生活応援チケットの参加店舗を募集します

▷参加資格 次の条件を満たす事業者

①町内に事業所、店舗を有し、町内の店舗等に限り応援チケットを利用可能とすることができる店舗等

②南幌町生活応援チケット事業参加店募集要項を順守すること

【参加店募集要項は町ホームページに掲載しています。】

▷申込方法 参加店登録申請書を提出してください。

産業振興課 商工観光係 TEL 011 - 398 - 7201



## 05 エスコンフィールドにご招待！ 南幌町民応援デー

北海道日本ハムファイターズでは2026年3月にエスコンフィールド HOKKAIDO で開催される PRE-SEASON GAMES(オープン戦)に南幌町にお住まいの方ペア 500組 1,000名をご招待します。

観戦希望の方は以下の URL・QR コードよりお申込みください。

※応募多数の場合は抽選となります。

▷申込方法 右の QR コードより申込フォームにアクセスしてください。



▷申込期間 2月1日～2月18日

▷対象試合 3月にエスコンフィールドで開催される PRE-SEASON GAMES  
当選者の方でチケットの追加購入をご希望される場合は、チケット引換時にチケットを追加してご購入ください。(有料・残席がある場合のみ)

▷受け取り 当選通知は、当選された方にのみ、締切後1週間を目途にメールにて送付いたします。[ml.fighters.co.jp] のドメインからのメールを受信できるよう事前に設定をお願いします。当選の場合は球団公式チケット販売サイト「F チケ」でチケットと引換できるクーポンコードをお送りします。クーポンコードでは入場できませんので、必ずチケットとお引換えいただき、来場ください。クーポンの使用方法等の詳細に関しては当選メールに記載させていただきます。

▷個人情報 応募いただきました個人情報は、(株)ファイターズ スポーツ&エンターテインメントが適切に管理し、本件を含むファイターズ関連の DM・アンケート等による案内以外には利用しません。

▷注意事項 メールが受信できるよう「メルマガ配信設定」を「配信する」に設定ください。メールを SMS で受信される場合は、内容が正しく表示されない場合があります。メールアプリでの受信設定変更もしくは、受信しやすい Yahoo! メールや Gmail といったフリーメールへのメールアドレス変更をご検討ください。球場内でファウルボールや折れたバット等により負傷された場合、応急処置はいたしますが、主催者・球場管理者に帰責事由がある場合を除き、その後の責任は負いかねますので、ご了承ください。招待人数は変更となる場合があります。

お問い合わせ 株式会社ファイターズ スポーツ&エンターテインメント  
北海道日本ハムファイターズ よくあるご質問(右QRコード)  
<https://www.fighters.co.jp/company/contact/>



## 04 令和8年 南幌消防団出初式

年頭にあたり消防団員や消防職員が一堂に会し、消防・防災活動への決意を新たにし、地域住民に防火・防災意識を高めてもらおうと毎年開催されています。当日は町長、町会議長など多くのご来賓を迎え分列行進を実施。役場にて消防活動に功績のあった団員へ表彰状が贈られました。

### 南幌消防団出初式 表彰者

#### 【南幌町長表彰】

無火災表彰 第一分団

#### 【北海道知事表彰】

勤 労 章 (20 年)	第一分団	団員	福 井 広 行
	第一分団	団員	足 立 敏 明
	第二分団	団員	久 保 正 彦
表 彰 状 (10 年)	第一分団	団員	森 口 育 民
	第一分団	団員	竹 山 徹
	第二分団	団員	鈴 木 弘 和

#### 【北海道消防協会長表彰】

勤 続 章 (30 年)	第二分団	班長	服 部 幸 一
勤 続 章 (20 年)	第一分団	団員	足 立 敏 明
	第二分団	団員	久 保 正 彦
勤 続 章 (10 年)	第一分団	団員	森 口 育 民
	第一分団	団員	竹 山 徹
	第二分団	団員	鈴 木 弘 和

#### 【北海道消防協会支部長表彰】

勤 続 章 (25 年)	第一分団	班長	笹 川 博 一
勤 続 章 (15 年)	第一分団	団員	白 倉 千 春
	第一分団	団員	加 藤 真 悟
	第二分団	団員	佐々木 将 人
	第一分団	団員	縄 貴 洋
	第一分団	団員	川 崎 圭 介
	第一分団	団員	五十嵐 正 輝
勤 続 章 ( 5 年)	第一分団	団員	奈良岡 凌 平



お問い合わせ 南空知消防組合 南幌支署 TEL 011 - 378 - 2619



## 消費生活相談室

テレビショッピングで安心していませんか？

テレビショッピングでのトラブルが増加しています。テレビだからといって絶対大丈夫ではありません。購入には、本当にその商品が必要なのか、よく考えてから申し込むようにしましょう。

### 被害事例

- ・アクセサリがテレビの広告から受けた印象よりも小さかった。
- ・注文の電話で定期購入を勧められ、断ったのに定期購入になっていた。
- ・マッサージ機の叩く力が強く使えなかった。

### 消費者へのアドバイス

- ・返品、解約方法を必ず確認しましょう。
- ・注文の電話で商品サイズや使用感、定期購入かどうかを確認しましょう。
- ・注文時、別の商品や定期購入を勧められる場合があります。不要なものははっきりと断りましょう。

相談窓口 毎週月～金（平日）8：30～17：15

▶栗山町役場商工観光課内 Tel 0123 - 76 - 9550

▶産業振興課商工観光係 Tel 011 - 398 - 7201

トラブルに遭った時は  
「188」へ！

06

## 令和8年 行政区長・町内会長が決定しました

1月14日に区長会総会が開催され、区長会会長に永原隆夫さん（西町）、副会長に中村収一さん（緑町）、幹事に竹内久幸さん（青葉）と山本俊彦さん（12区）が選任されました。



後列																前列															
(写真右より)																(写真右より)															
美園																第12区															
木津順治																山本俊彦															
東町																稲穂															
大段和典																佐々木正範															
緑町																第11区															
中村収一																高橋敏彦															
中央																第10区															
酒井敏幸																横谷新一															
北町																第9区															
小原直哉																城地英紀															
西町																第8区															
永原隆夫																白倉隆幸															
中樹林																第7区															
中村悟																白倉千春															
第15区																第6区															
澤田親吾																高西照主															
第13区																青葉															
清水友貴																竹内久幸															
※右記ほか																三重															
第14区																松田栄治															
内田恵子																															

お問い合わせ 総務課 総務係 Tel 011 - 378 - 2121

Vol. 34



南幌町長  
大崎 貞二

「三寒四温」

厳しい寒さが続く2月を迎えました。町民の皆さんはいかがお過ごしでしょうか。冬期間は、路面の凍結や屋根からの落雪など、思わぬ事故が起こりやすい季節です。外出の際は足元に十分注意していただくとともに、ご家庭やご近所での声掛けや見守りにもご協力をお願いいたします。寒さはもうしばらく続きますが、体調管理に気を付けながら、穏やかな春を迎えられるよう願っています。

## 町長コラム



1月6日 仕事初め式



仕事始め式で新年の始まりにあたり、職員に対して年頭の訓示を行いました。

1月7日 J Aなんぼろ青年部通常総会



部員相互の資質の向上や農産物のPRなど様々な活動を行っているJAなんぼろ青年部の通常総会に出席し、お祝いの言葉を述べました。

1月11日 二十歳を祝う会



南幌町二十歳を祝う会を南幌町農村環境改善センターで行われ、成人になる総勢40名にお祝いの言葉を送りました。

1月14日 新年交礼会



新年交礼会が開催され、町公職者、団体の役職員など138名の皆様と挨拶を交わしました。

## 取り組もう！ゼロカーボンの実現に向けて 「ゼロカーボンアクション30」を毎月紹介



Vol. 23

今月紹介するゼロカーボンアクションは【食材の買い物や保存等での食品ロス削減の工夫】です。食品ロスとは、本来食べられるのに捨てられてしまう食べ物のことです。大量の食料ロスにより、廃棄時に加えて生産や流通時のコストやCO<sub>2</sub>排出もムダになってしまいます。まずは、食べられる量を買う、保存を工夫して、食べられるものを捨てないなど、食品ロスを減らしましょう。

### ☆暮らしのメリット

- ・食べられる分だけを買うことによって、食べ過ぎを回避し、食費の節約にもつながります。また、冷蔵庫への食品を詰め過ぎないことで、冷えやすく、節電にもつながります。
- ・生ごみ処理の手間が減らせます。

お問い合わせ 住民課 環境交通係 Tel 011 - 398 - 7047





協力隊員 越智奨吾（しょうちゃん）

デジタルサイネージの「なんぼろグルメ」がついに完成！！！！



飲食店の皆さまにご協力いただき、南幌町の飲食店を一覧で紹介する「なんぼろグルメ」がついに完成しました！！こちらは、はれっば・温泉・ぼろろ・ビューローに設置してあるデジタルサイネージ（大きいタブレット）でご覧いただけます。ぜひチェックしてみてください！  
なお、今年度は新規オープンした飲食店も多く、現時点では掲載できていない店舗もございます。未掲載の店舗については、来年度にまとめて再更新する予定です。また現在、南幌町の観光マップ作成に向けて、町民の方々何名かで「手書き地図委員会」を結成し、制作を進めています。来年度には紙媒体として発行できるよう準備中ですので、完成まで今しばらくお待ちください！

～ ワンコイン教育 ～ 2月は全3回実施予定！！



イベント情報は右記のQRコードから！  
電話での問い合わせでもOK！ TEL 011 - 398 - 7201

Instagram

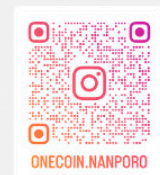

LINE  
(オープンチャット)



大盛況のうちに終了できました！

みんなでクリスマスツリーロボットを作ったり、Canvaで名刺づくりデザインをしたり、楽しい5日間でしたね。高度なロボット作りに挑戦した人もいました。夏に、また会いましょう！

そして、なんと・・・  
スチームラボの活動が優秀事例として認められ

第8回  
日本ICT教育アワード

第8回アワード  
受賞自治体発表！

文部科学大臣賞：鹿児島県 垂水市  
総務大臣賞：愛媛県 四国中央市  
経済産業大臣賞：東京都 渋谷区  
デジタル大臣賞：鹿児島県 鹿児島市  
全国ICT教育首長協議会会長賞：岐阜県恵那市、埼玉県久喜市、沖縄県嘉手納町  
日本視聴覚教育協会賞：東京都北区  
日本ICT教育アワード審査委員会特別賞：秋田県由利本荘市、熊本県高森町  
全国ICT教育首長協議会優秀賞：北海道南幌町、山形県酒田市、富山県朝日町、長野県箕輪町、岐阜県岐阜市、静岡県吉田町、愛知県春日井市、愛知県大府市、愛知県日進市、大阪府枚方市、宮崎県都農町



を受賞しました！

2月3日に、教育長と東京へ授賞式に行っておりまいます。賞金・賞品などない名誉だけの賞なのですが、この受賞がきっかけになって、いろいろなところから引き合いが来ることになると思います。教育DX先進自治体、南幌町の成長にご期待ください！



N.STEAMLAB

1人で悩んでませんか？  
『労働問題』で困ったらご相談ください。

## ハラスメント・労働相談コール

(北海道委託事業 北海道社会保険労務士会受託)

受付時間：平日（月～金） 17：00～20：00

土曜 13：00～16：00

（祝日、ゴールデンウィーク、お盆、年末年始を除く）

フリーダイヤル

ハラスメント

ロード・コール

0120—81—6105

・ カスタマーハラスメントや  
パワーハラスメントを受け、  
悩んでいる。

・ 有給休暇がないと言われた。

・ 賃金や残業代を  
支払ってもらえない。

など

相談無料  
専門の相談員  
(社会保険労務士)  
が対応します。

秘密厳守  
安心して  
ご相談ください。



広告



# 町立病院小児科コラム

Vol.4

担当医：柳谷 玲央

町立南幌病院 TEL 011-378-2111



## 正しく知って、前向きに向き合う「子どもの食物アレルギー」

小児科の診察室でお父さん・お母さんからもっとも多く受ける相談の一つが「食物アレルギー」についてです。「離乳食を始めるのが怖い」「湿疹が出たけれど、これはアレルギー？」「一生食べられないの？」といった不安の声を日々耳にします。かつて、食物アレルギーの対策といえば「原因となるものをとにかく食べない（完全除去）」が主流でした。しかし、ここ10年でその考え方は大きく変わっています。今回は最新の考え方に基づいた食物アレルギーとの付き合い方についてお話しします。

1

### 食物アレルギーの「正体」とは？

食物アレルギーとは、本来なら体に害のない食べ物に対して、免疫システムが「外敵だ！」と過剰に反応してしまう現象です。私たちの体には細菌やウイルスから身を守るための「免疫」が備わっています。しかし、何らかのきっかけで食べ物のタンパク質を敵と見なしてしまうと、次にその食べ物が入ってきたときに、ヒスタミンなどの化学物質を放出して攻撃を仕掛けます。これが、かゆみやじんましん、咳といったアレルギー症状の正体です。子どもに多い原因食物の「3大アレルギー」は、**鶏卵・牛乳・小麦**です。これらで全体の約7割を占めますが、成長とともに耐性を獲得し、小学校入学までに多くの子が食べられるようになる「アウトグロ」するという特徴もあります。

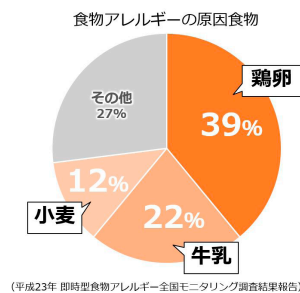

2

### 「血液検査が陽性＝食べられない」ということではない

よく、「アレルギーの血液検査をしてください」と来られる方がいます。血液検査によって、特定のアレルギーに対する反応を見ることができのですが、ここで大切なポイントがあります。**血液検査で数値が高かったからといって、必ずしも「その食べ物を食べてはいけない」わけではない**、ということです。血液検査でわかるのは、あくまで「その食べ物に対して過敏になりやすい体質かどうか」という可能性です。数値が高くても食べられる子はたくさんいますし、逆に数値が低くても症状が出る子もいます。診断のゴールは、検査結果を見ることなく、「何を、どのくらい食べると、どのような症状が出るか」を確認することにあります。そのため、専門医の指導のもとで実際に少量ずつ食べて確認する「食物経口負荷試験」が、もっとも信頼できる診断方法とされています。当科医師が必要に応じて専門医への紹介もご提案させていただきます。



3

### 現在の治療の主役は「最小限の除去」

今の食物アレルギー治療の合言葉は、「正しく診断して、食べられる範囲で食べる」です。以前のように「卵アレルギーだから卵を一切禁止」にするのではなく、「加熱した卵つなぎのクッキーなら1枚食べられるから、そこまでは食べよう」という考え方です。これを「必要最小限の除去」と呼びます。

なぜ「食べる」ことが推奨されるのでしょうか。それは、腸の免疫には「食べたものを体に取り込む（許容する）」という仕組みがあるからです。安全な範囲で少しずつ食べ続けることで、体がその食べ物に慣れていき、完治への近道になることがわかってきました。自己判断で完全に避けてしまうと、逆に耐性がつくのが遅れる可能性があるため注意が必要です。



4

### 予防の力ぎは「お口」ではなく「お肌」

最近の研究で、アレルギーが発症する意外なルートが明らかになりました。それが「経皮感作（けいひかんさ）」です。荒れた皮膚や湿疹のある肌から食べ物の成分が入り込むと、体はそれを「侵入者」と認識し、アレルギーのスイッチが入ってしまいます。一方で、赤ちゃんの頃から適切な時期に「お口」から食べ始めると、体はそれを「栄養」として認識し、アレルギーになりにくくなります。つまり、食物アレルギーを予防するために大切なのは、次の2点です。

- 1 徹底したスキンケア…赤ちゃんの頃から保湿を行い、湿疹を放置しないこと。
- 2 離乳食を遅らせない…以前は「アレルギーが心配なら離乳食を遅らせる」と言われていましたが、現在は「適切な時期（生後5〜6ヶ月）から遅らせずに始める」ことが予防に有効とされています。



5

### 「もしも」の時の備え アナフィラキシー

どんなに気をつけていても、誤って食べてしまう「誤食」の可能性はゼロではありません。特に注意が必要なのが、複数の臓器（皮膚、呼吸器、消化器など）に強い症状が出る「アナフィラキシー」です。急激に血圧が下がったり、意識が朦朧としたりする状態を「アナフィラキシーショック」と呼び、一刻を争う対応が必要になります。

万が一の時のために、主治医からエピペン（自己注射薬）を処方されている場合は、常に持ち歩き、使い道を確認しておきましょう。また、園や学校との情報共有も欠かせません。「何に気をつけるべきか」「症状が出たらどう動くか」を記した「生活管理指導表」を活用し、周囲の大人全員が共通認識を持つことが、子どもの安全を守るセーフティネットになります。



# あいるーとの イベント運行

イベント開催日にあいるーとを運行します！  
自宅から会場へ、会場から自宅への移動にご利用ください！

STEP 1 お名前、乗車場所、  
乗車日時、人数を予約



STEP 2 ご希望の乗車場所で乗車  
※会場での乗り場は下記の  
場所です



STEP 3 イベント会場に  
到着！



## 芸能発表会

- 場 所：農村環境改善センター
- 開 催 日：3月1日(日)
- 運行時間：8時30分から17時（終了時間は予定）
- 予約受付：2月24日(火)から2月27日(金)

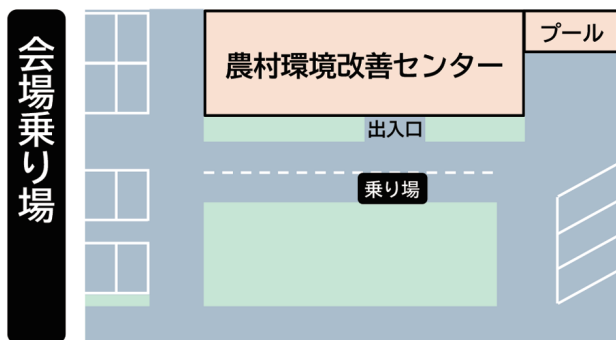

## 予約方法

- イベント当日の予約はできません。  
予約受付日の午前8時から午後5時までに下記の方法で  
予約してください。
- 電話予約 011-378-2310  
お名前、乗車場所、利用希望日時、利用人数をお伝えください。
  - インターネット予約 [nanporo.airoute@gmail.com](mailto:nanporo.airoute@gmail.com)  
お名前、ご住所、電話番号、小中学生の場合は生年月日も  
記載して、メールを送信してください。



会場乗り場は  
この看板が目印！

## 運賃・支払方法

### 【運賃】

利用者	運賃
大人（高校生以上）	300円
小・中学生	100円
未就学児	無料
障がい者の方(※)	100円
障がい者、要介護者、 要支援者の付添人	100円

※身体障がい者手帳、精神障害者保健  
福祉手帳、療育手帳をお持ちの方

### 【支払方法】

支払方法	備考
現金	
回数券(※1)	WAONでも購入できます
WAON(※2)	200円につき1ポイント付与
福祉ハイヤーチケット	1乗車につき1枚
免許返納ハイヤー利用券	1乗車につき1枚
健康チケット	

※1 回数券はあいるーと車内またはビューロー1階で販売  
※2 チャージはビューロー、ツルハ、セコマなどで可能

お楽しみ会を開催しました！ ～6区・美園町内会～



6区と美園町内  
会が合同でお楽し  
み会を開催し、約  
80名が参加しまし  
た。  
この事業は、単独  
でのイベント開催  
が難しい両町内会が連携し、「南幌町まちづくり  
活動支援事業補助金」を活用して実施したもので、  
地域間・世代間交流を目的としています。夏の七  
夕まつりに続いている開催となりました。  
当日は、子どもボランティアスタッフが食べ物の  
販売を行ったほか、体育館でのレクリエーション  
やプレゼント交換会を実施し、参加者は交流を深  
めながら楽しい時間を過ごしました。



新年のあいさつを交わしました ～新年交礼会～



令和8年新年交礼会が改善センターにて、立食形式で開催し町公職者や叙勲受章者、  
町政功労者、企業、団体の役職員など138名が出席し、新年のあいさつや今年の抱負など、  
にこやかに歓談されました。

交通事故ゼロを目指して ～交通安全祈願式～



今年1年の交通安全を祈り、南幌町交通安全  
指導員会による「交通安全祈願式」が南幌神社  
にて執り行われました。悲惨な交通事故を防ぐ  
ため、一人ひとりが交通安全を心掛け「交通事  
故ゼロ」を目指しましょう。



**ぽろろ図書館**

本の検索・予約

本の検索・予約 [https://opac-nanporo.lib-wa.net/web\\_opac/](https://opac-nanporo.lib-wa.net/web_opac/)

返却：閉館時はブックポスト／夕張太ふれあい館でもできます。

開館時間：10時～17時 ※火・金は20時 ※月：休曜日

**特 集 展 示**

**バレンタイン特集**

チョコレートのレシピ・絵本の紹介。

**児童図書**

■ネコ特集  
ネコに癒されましょ  
う。

■やなせたかし特集  
2月生まれの人気の  
絵本作家です。

**一般図書**

■猫特集  
猫を知ろう！

■2月9日は肉の日  
お肉をおいしく食べ  
る方法をご紹介します！

**今月のオススメ図書**

他にも多くの図書があります。

**ずかん石積み**  
真田純子 / 監修  
ニシ工芸石積み研究会 / 著【金の星社】  
棚田や城壁などに使われている石積みを紹介し、石積みの基礎的なつくりやポイント、メリット、SDGsとの関連性などを、豊富な写真やイラスト、まんがを交えてわかりやすく解説する。クイズ、実際に積むためのレシピも掲載。

**その仕事、AIには無理です。**  
高木裕仁 / 著  
【日経BP日本経済新聞出版】  
「生成AIに任せてよい仕事」と「任せてはならない仕事」の境界線とは？そして、生成AIと共存するための原則とは？文章生成を担う大規模言語モデルを中心に生成AIを取り上げ、その可能性と限界を探索。

**おうちでできる！kajiiのふしぎな手作り楽器**  
kajii / 著  
【ヤマハミュージックエンタテインメントホールディングス】  
創作楽器を使って全国で演奏活動をするユニット・kajiiが、身近にある材料を使ってできる19のユニークな楽器と、ふしぎな音を楽しむ14のアイデアを紹介。

**もう迷わないニトリで解決！劇的ラク家事アイテム教えます**  
おちび / 著  
【主婦の友社】  
「お、ねだん以上。」で知られている家具・インテリアのニトリ。家事の常識をガラリと変えた名品10点、料理がはかどるキッチンアイテム、洗濯・掃除をラクにする道具&仕組みなど、暮らしで役立つニトリのアイテムを厳選紹介。

**保護犬チャンスとロボット犬**  
キャサリン・アップルゲイト&ジェニファ・チョールデンコワ / 作【偕成社】  
チャンスは足を一本失った保護犬。チャンスがくらす保護施設にはたくさんの犬やロボット犬がいる。ある日、ロボット犬のメタルヘッドがもとの持ち主の家に帰ろうと…。犬たちの切ない心情にせまる物語。

**世にも簡単なおやつレシピ**  
おやつラボ / 編  
【宝島社】  
冷凍パイシートで作るフレンチクルーラー、卵焼き器カステラ、材料3つでできるオレオチーズケーキ、オーブン不使用のチーズ味のしょっぱいクッキー…。気軽に作れてちゃんとおいしいおやつレシピ100品を紹介。

**17 ひきのマンガース**  
ヒサクニヒコ / 絵・文【子どもの未来社】  
サトウキビを食い荒らすノネズミと猛毒のハブを駆除するため、沖縄に連れてこられたマンガースたち。しかし、沖縄固有の生物を捕食するため駆除の対象に…。外来生物、自然と人間の関係、動物保護を考えるきっかけになる絵本。

**キャベツ炒めに捧ぐリターンズ**  
井上荒野 / 著  
【角川春樹事務所】  
都内のちいさな商店街で、惣菜屋「ここ家」を営んでいる60代後半の江子、麻津子、郁子。ある日、店の立ち退き問題が発生し…。いろいろありながらも、前を向いて歩く彼女たちの愛おしい物語。

第1回定例会教育委員会 開催結果 1月19日  
◆令和7年度南幌町一般会計補正予算（第5号）について  
報告しました。

**生涯学習通信**

《お問い合わせ》  
■生涯学習センターほろろ 378-6620

**ふるさと南幌みらい塾（腸活講座）参加者募集！** 間 ぽろろ

毎日を元気に過ごすカギは「腸」にあります。「腸活って最近よく聞くけど、何から始めたらいいの?」「おいしく健康的なレシピを知りたい!」腸の仕組みを楽しく学び、体に優しいランチを堪能してみませんか?

**日** 3月14日 11時～13時 **所** あいくる **講** 発酵ライフ推進協会  
発酵ライフアドバイザー PRO.  
腸活ライフデザイナー  
渡邊 早苗 氏

**内** 腸活の目的と効果・発酵食品と腸活の関係  
腸活ドレッシングの実習・腸活ランチ試食付き

**対** 町民 **¥** 1,000円 **定** 先着10名 **申** 2月27日までに右のQRコードから

**新春本の福袋を開催しました**

たくさんのご利用ありがとうございました。

1月6日から始めた「新春本の福袋」はたくさんの利用者により貸出されました。今年も、一般書20袋、児童書と絵本が5袋ずつ用意し、福袋の中は新刊図書2冊と百合押し花サークルによる特製の葉が入っており、来館者は手に取りながら選んでいました。

**新春書初め大会の入賞者を発表します！**

1月10日に生涯学習センターほろろにて新春書き初め大会が行われました。34名の方が参加され、紙いっぱいに大きな筆で書き上げていました。

審査の結果、下記の入賞者が決定しましたので、お知らせします。

※入賞者敬称略 ※作品は2月8日までほろろ1階ロビーで展示中です！

部 門	金 賞	銀 賞	銅 賞
幼児の部	清水 埜愛 (南幌みどり野幼稚園)	岩井 瑞 (南幌みどり野幼稚園)	石川 叶泰 (南幌みどり野幼稚園)
小学1・2年の部	非公表	阿部 寛之 (南幌小学校1年生)	青山 翼 (南幌小学校1年生)
小学3・4年の部	渡辺 悠 (南幌小学校4年生)	白倉 希依 (南幌小学校3年生)	白倉 芽依 (南幌小学校3年生)
小学5・6年の部	伊藤 恭一朗 (南幌小学校5年生)	垂水 智駿 (南幌小学校5年生)	鈴木 瑚子 (南幌小学校6年生)
中・高校生の部	木村 咲紅 (南幌中学校1年生)	門別 咲良 (南幌中学校2年生)	時田 莉桜 (南幌中学校1年生)

**給食 pick up!**

鶏肉の旨味とトマトケチャップの甘みがぎゅっと詰まったチキンライス。ケチャップには体を元気にする成分「リコピン」が含まれています。

さらに、この日はクリスマスケーキも付いています。

12月の  
こんだてから

- チキンライス  
(南幌産ゆめぴりか)
- キャベツスープ
- もみの木ハンバーグ
- クリスマスケーキ(チョコ)



日 SUN	月 MON	火 TUE	水 WED	木 THU	金 FRI	土 SAT
<b>1</b> 子育て支援センター (南幌いちい保育園) Tel. 011-378-2734 【予約不要】 月曜日～金曜日 ① 8:30～11:30 ② 15:30～17:30 ※カレンダー記載の活動については、10:00～11:30です	<b>2</b> ふまねっと運動 10:00～11:30 ④ 社会福祉協議会 スマイル塾 14:45～15:35 ④ 教育委員会	<b>3</b> 快足ジャッキー倶楽部 10:30～11:30 ④ あいくる 冬のウォーキング教室 10:30～11:30 ④ スポーツセンター 高齢者マージャン 13:00～16:00 ④ 社会福祉協議会 あそびの達人教室(3～6年生) 放課後～17:00 ④ 教育委員会	<b>4</b> ソフトエアロ&ストレッチ 10:00～11:00 ④ スポーツセンター ほっとマフ作り 13:00～16:00 ④ 社会福祉協議会	<b>5</b> 快足ジャッキー倶楽部 10:30～11:30 ④ あいくる 冬のウォーキング教室 10:30～11:30 ④ スポーツセンター あそびの達人教室(1～2年生) 放課後～16:30 ④ 教育委員会	<b>6</b> 快足ジャッキー倶楽部 10:30～11:30 ④ あいくる	<b>7</b>
<b>8</b>	<b>9</b> 骨盤体操 14:00～15:00 ④ スポーツセンター スマイル塾 14:45～15:35 ④ 教育委員会 エクササイズ 19:20～20:20 ④ スポーツセンター	<b>10</b> 快足ジャッキー倶楽部 10:30～11:30 ④ あいくる 冬のウォーキング教室 10:30～11:30 ④ スポーツセンター 高齢者マージャン 13:00～16:00 ④ 社会福祉協議会 あそびの達人教室(1～2年生) 放課後～16:30 ④ 教育委員会	<b>11</b> 建国記念の日	<b>12</b> ひだまりサロン 10:00～15:00 ④ 社会福祉協議会 冬のウォーキング教室 10:30～11:30 ④ スポーツセンター ジュニアアスリートクラブ 16:00～17:00 ④ スポーツセンター あそびの達人教室(3～6年生) 放課後～17:00 ④ 教育委員会	<b>13</b> 快足ジャッキー倶楽部 10:30～11:30 ④ あいくる	<b>14</b>
<b>15</b>	<b>16</b> ふまねっと運動 10:00～11:30 ④ 社会福祉協議会 骨盤体操 14:00～15:00 ④ スポーツセンター エクササイズ 19:20～20:20 ④ スポーツセンター	<b>17</b> 快足ジャッキー倶楽部 10:30～11:30 ④ あいくる 冬のウォーキング教室 10:30～11:30 ④ スポーツセンター 高齢者マージャン 13:00～16:00 ④ 社会福祉協議会 あそびの達人教室(1～2年生) 放課後～16:30 ④ 教育委員会	<b>18</b> ソフトエアロ&ストレッチ 10:00～11:00 ④ スポーツセンター	<b>19</b> せわずき・せわやき隊活動日 7:30～8:10 ④ 町内各所 快足ジャッキー倶楽部 10:30～11:30 ④ あいくる 冬のウォーキング教室 10:30～11:30 ④ スポーツセンター あそびの達人教室(3～6年生) 放課後～17:00 ④ 教育委員会	<b>20</b> 定例教育委員会 15:30～16:30 ④ 教育委員会	<b>21</b>
<b>22</b>	<b>23</b> 天皇誕生日	<b>24</b> 冬のウォーキング教室 10:30～11:30 ④ スポーツセンター 高齢者マージャン 13:00～16:00 ④ 社会福祉協議会 あそびの達人教室(3～6年生) 放課後～17:00 ④ 教育委員会	<b>25</b> ソフトエアロ&ストレッチ 10:00～11:00 ④ スポーツセンター あそびの達人教室(1～2年生) 放課後～16:30 ④ 教育委員会 ジュニアアスリートクラブ 16:00～17:00 ④ スポーツセンター	<b>26</b> ひだまりサロン 10:00～12:00 ④ 社会福祉協議会 快足ジャッキー倶楽部 10:30～11:30 ④ あいくる 冬のウォーキング教室 10:30～11:30 ④ スポーツセンター 介護者サロン 13:00～14:30 ④ あいくる	<b>27</b> 快足ジャッキー倶楽部 10:30～11:30 ④ あいくる 無料法律相談会 13:00～16:00 ④ 社会福祉協議会	<b>28</b>
<b>1</b>	<b>2</b>	<b>3</b> すまいる広場 支援室で好きな遊び ぼろろ図書室夜間開館	<b>4</b> すまいる広場 支援室で好きな遊び ぼろろ図書室夜間開館	<b>5</b> すまいる広場 支援室で好きな遊び ぼろろ図書室夜間開館	<b>6</b> すまいる広場 支援室で好きな遊び ぼろろ図書室夜間開館	<b>7</b>

◆健診・検診・予防接種 等

内 容	日 程	場 所
4・7・10ヵ月児健診 1歳6ヶ月・3歳児健診・歯科検診 2歳・2歳6ヶ月児歯科検診 4・5歳児健康相談 ※対象者には個別通知	24日 9時～11時30分	あいくる
小児予防接種 ※前週水曜日までに要予約	毎週月～木曜日 午後	町立南幌病院

◆ひだまりサロン

・12日 10時～12時 工作 13時～15時 ミニ脳トレ・からだケア健康体
・26日 10時～12時 軽スポーツ
参加料：各100円 お問い合わせ：南幌町社会福祉協議会

◆納期限…3月2日(月)

・国民健康保険税 9期・後期高齢者医療保険料 8期 ・介護保険料 8期 お問い合わせ：住民課国保医療係(国保・後期) 保健福祉課高齢者包括係(介護)
令和7年度「小学生の税についての標語コンクール」受賞作品 優 秀 賞「税金で 未来のくらし ささえあう」わたなべ かの 渡辺 花乃さん 佳 作「税金で 未来をつくる 南幌町」きりやま かなと 木村 奏杜さん

◆弁護士による無料法律談会

日 時：27日13時～16時(1回30分程度)
場 所：あいくる
お問い合わせ：南幌町社会福祉協議会
その他：長沼町…6日、由仁町…13日、栗山町…20日

2026年度 労働基準監督官採用試験

インターネット受付期間  
2026年2月19日～3月23日

第1次試験  
2026年5月24日

お問い合わせ：北海道労働局総務部総務課 TEL 011-709-2311

【受験資格】  
①1996.4.2～2005.4.1 生まれの者  
②2005.4.2以降生まれの者で次に掲げる者  
・大学(短期大学を除く)を卒業した者  
および2027.3.31までに大学卒業する者  
・人事院が①に掲げるものと同等と認める者

ちゃんとチェック!

北海道 最低賃金

時間額  
令和7年  
10月4日<sup>※</sup> 1,075 円  
前年比 6.5円 UP



働く人も、雇う人も  
確認を忘れずに

広 告





ホームページに…

広報なんぽろ

カラー版

掲載しています！



読みやすい広報誌を目指して、ホームページ掲載用を全ページカラー版としています。  
ぜひ一度、ご覧ください！

広 告

広 告

広報なんぽろ

令和 8 年 2 月号  
(通巻 759 号)

〒 069-0292 空知郡南幌町栄町 3 丁目 2 番 1 号 Tel 011-378-2121

発行 南幌町 / 編集 総務課 広報防災係 / 印刷 (株) 総北海

南幌町ホームページ

<https://www.town.nanporo.hokkaido.jp>

南幌町 Facebook ページ

<https://www.facebook.com/nanporotown>

南幌町 E メールアドレス

[nanporo@town.nanporo.hokkaido.jp](mailto:nanporo@town.nanporo.hokkaido.jp)

育てる喜び、育む幸せ。

南幌町

TOWN NANPORO