

# 広報 なんぽろ



## 【表紙写真】

南幌みどり野幼稚園の年長さんが今年の1学期からサッカーの練習に取り組み、10月12日(木)に集大成となる「サッカー大会」が行われました。

2023

11

No. 732

北海道の全てが大好きになりました



愛知県名古屋市からお越しの>>>>

磯村さんご家族

# 特集 なんぽろを体験！ 移住体験住宅利用者の声

近年、南幌町へ移り住む方が増加し、本年1月1日時点の人口動態調査では日本人人口の増加数が北海道内の市町村において最高となり、また日本人人口増加率は全国の町村で日本一となりました。

そんな南幌町での暮らしを体験できる移住体験住宅を利用された方の声を聞きました。

●移住体験住宅とは  
南幌町への移住を検討されている方に、実際に本町での生活を体験していただくために、建築された施設として、今年の4月から利用を開始しました。  
最長2週間まで入居可能で、自然豊かな南幌町をより身近に感じていただけます。  
現在まで、道内外から、10組の家族が利用しています。

東町2丁目10番8号



東町2丁目10番9号



2棟目建築中！

より多くの方に南幌町での暮らしを体験していただくため、現在2棟目を建築中です！



開放的な吹き抜けと採光窓



体験住宅の中庭  
夜は星空観賞を楽しめます！

今回、移住体験住宅を利用された磯村さんご家族。現在お父さんの友祐さんは北海道へ単身赴任中で、お母さんのゆめみさんと小学4年生の颯佑（さすけ）くんは愛知県の名古屋市から南幌町へ訪れました。10月6日から10日までご利用され、南幌の暮らしを体験した感想を聞かせてくれました。

移住体験住宅を利用させていただいた経緯は、実際に南幌の暮らしを家族で体験したかったので利用しました。

初めて、町に来たときは周りに山や大きな建物がなく、開放的で美しい景観が広がっている北海道のイメージそのものでした。その中でも南幌町は子育てへの支援や、移住者への助成などが充実しているなと感じました。

9日には、地域おこし協力隊の宮崎さんご協力のもと、焚火を体験しました。

焚火をするなんて、経験できないことだったので、息子も、とても喜んでいました。

10日には、町内のきくら



げを栽培している米田さんのご自宅にお邪魔し、きくらげ収穫の体験もできました。スーパーで販売しているきくらげしか見たことがなく、収穫し、調理して食べましたが、とても美味しく感動しました。また町内を案内していただき、直売所なども周りましたが、野菜が安いことに感動しました。

最終日には、小学校を見学させていただきました。充実した教育環境と元気いっぱいな子どもたちの姿を見ることができました。

今回担当していただいた宮崎さんをはじめ、南幌町の方々のおもてなしには、終始感動しました。

来年の春頃には私たちも南幌の町民になる予定です。

実際に南幌町に移住して暮らすことが今からとても楽しみです。今回移住体験住宅を利用することができ、本当に良かったです。



住体験住宅を利用することができ、本当に良かったです。

# 安心して暮らせるまちに…

# 行政区・町内会について考えよう

皆さんは、町の暮らしに何を求めますか。

子どもから高齢者まで安心して暮らせるまち。

住んでいるまわりの環境がきれいなまち。

隣近所とふれあい、仲良く過ごせるまち。

安心して暮らせるために

活動する行政区・町内会について

一緒に考えてみましょう。



## ●行政区・町内会 は必要？

行政区・町内会がなくなっても、すぐに生活が困ることはないでしょう。しかし、町内の見回り、子どもの見守り、ごみステーションの管理、公園など地域の清掃は、誰がするのでしょうか。おそらく、地域の安全や美化は守れず、安心して暮らせない環境、ごみの散らかった環境になるでしょう。行政区・町内会がなくなると、行政区・町内会が持つ組織力や調整力を失ってしまい、生活環境などの改善については、自分で行政などに直接要望しなければなりません。

## ●行政区・町内会 活動に参加しましょう！

行政区・町内会は住民同士で助け合い、住みやすいまちにするために必要な組織です。より多くの住民が加入にメリットや魅力を感じられるよう、負担の多い役割は簡略化する、慣習的に続いている行事を取りやめるなど、時代や状況に合わせた取組みを進めていくことも必要かもしれません。

行政区・町内会活動が、「必要だから参加するもの」から「楽しいから参加したいもの」となることが、地域の活性化を生むものではないでしょうか。皆さんも積極的に地域の活動に参加してみませんか。

## ●行政区・町内会に参加するには？

自治会・町内会に加入するには、お住まいの地域の行政区長、町内会長や役員に連絡してください。連絡先がわからないときやお住まいの行政区・町内会の区域が分からないときは、総務課総務グループまでお問い合わせください。

## ●行政区・町内会の役割

「遠くの親戚より近くの他人」という言葉をご存知でしょうか？何かあった時に助けてくれるのは、離れて暮らす親戚よりも、近所に住んでいる他人の方だという意味のことわざです。行政区・町内会は、そんな隣近所に住む人たちが豊かで住みやすい町づくりを目指し、自主的に結成された任意の住民組織で、町内に20団体あります。

行政区・町内会では、住民がこの地域に住んで良かったと思えるような地域社会の実現に向け、互いに親睦を深めるための行事や、課題の解決に向けた取組みを行うなど、快適に暮らしていくうえでのさまざまな活動をしています。

## ●行政区・町内会の課題

一方で行政区・町内会を取り巻く環境は、若者や共働き世代の町内会離れや、地域の高齢化に伴う担い手不足などが課題となっており、その結果、行政区・町内会の運営に苦慮している団体も増えてきています。

## ●行政区・町内会の活動

私たちの家の周りを照らす防犯灯の維持管理費や、地域の会館、コミュニティセンターの維持管理は町内会費から支払われていることをご存知でしょうか。ほかにも、ごみステーションの管理や地域清掃、子どもたちの見守り活動などを行っています。また、東日本大震災以降は「防災」という観点から行政区・町内会の大切さは再び注目されています。また災害時だけでなく、日常で困ったことがあった時に町内会に相談し、助けてもらえることがあるのです。

他にも地域住民の親睦や交流を図るためのお祭りやレクリエーション行事の開催、町主催のスポーツ大会への参加など、子どもから高齢者までがふれあう活動を行っています。私たちの日常生活の多くは、知らず知らずのうちには町内会（行政区）に支えられているのでしょうか。



## 安心して暮らせるまちを目指して



①行政区長・町内会長と地域担当職員との懇談  
④ふれあい交流会（北町町内会）

②子ども向け防災体験会（西町町内会）  
⑤緑化活動による花植え（西町町内会）

③朝のラジオ対応（美園町内会）  
⑥町内のごみ拾い（第6区）

## 長年の功績をたたえ感謝状が贈られました ～山下義昭さん（8区）～

任期満了に伴い9月30日付で人権擁護委員を退任された山下義昭さんに感謝状が贈られました。

山下さんは、令和2年から1期3年間にわたり人権擁護に係る相談等に取り組み、地域の人権擁護活動にご尽力いただきました。

その功績をたたえ、札幌法務局と町から感謝状が贈呈されました。



## 人権擁護委員が委嘱されました

藤田茂之さん（北町）が10月1日付けで法務大臣から人権擁護委員としての委嘱を受けました。

人権擁護委員は、地域の方から相談を受け、問題解決のお手伝いをしたり、法務局と協力して人権侵害による被害者の救済や人権について関心を持ってもらうための啓発活動も行っています。

町内には、藤田さんの他、小原康子さん（北町）、藤井弘子さん（北町）が人権擁護委員として活躍されています。

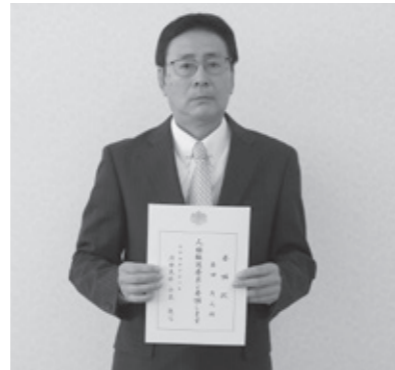

### ■人権・困りごと相談所

気軽に相談できる場所として、人権・困りごと相談所が法務局で常時開設され、人権擁護委員及び法務局職員が対応しています。詳細は、札幌法務局岩見沢支局までお問い合わせください。

札幌法務局岩見沢支局 (☎0126-22-0619)  
 みんなの人権110番 (☎0570-003-110)  
 子どもの人権110番 (☎0120-007-110)  
 女性の人権ホットライン (☎0570-070-810)

### ■11月15日（水）～21日（火）全国一斉「女性の人権ホットライン」の強化週間です

夫やパートナーからの暴力やセクハラなど女性の人権に関する悩みごとや心配ごとについてご相談ください。強化週間期間中は平日の受付時間を延長し、土日も対応します。

### 専用相談電話 (☎0570-070-810)

- 受付時間
- ・通常…8時30分～17時15分（年末年始を除く平日）
  - ・強化週間…【平日】8時30分～19時
  - 【土日】10時～17時

## 姉妹で優秀な成績を収めました！ ～阿部涼楓さん 阿部姫々輝さん～

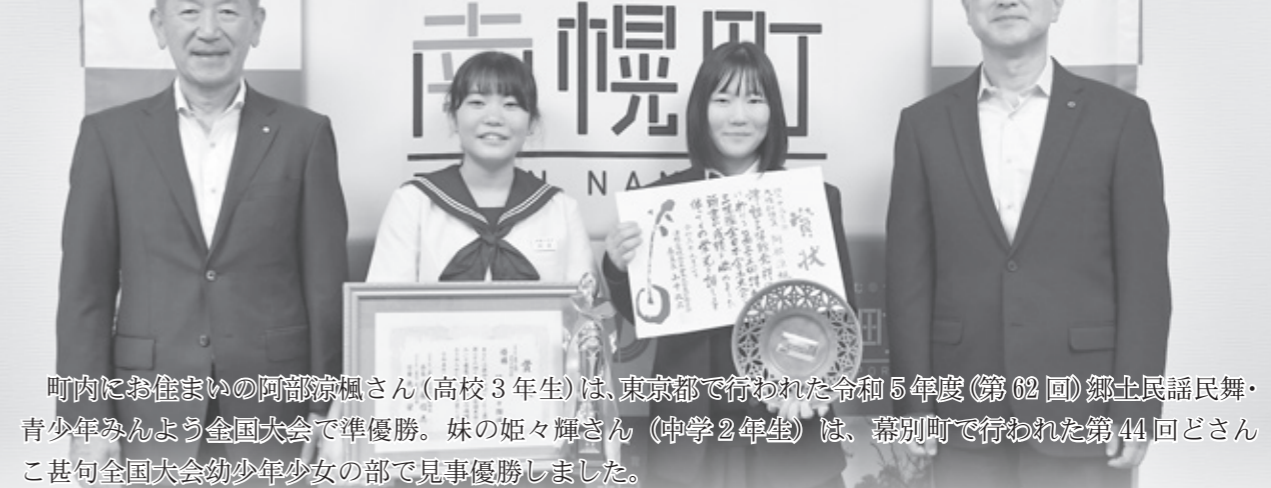

町内にお住まいの阿部涼楓さん（高校3年生）は、東京都で行われた令和5年度（第62回）郷土民謡民舞・青少年みんよう全国大会で準優勝。妹の阿部姫々輝さん（中学2年生）は、幕別町で行われた第44回ごさんご甚句全国大会幼少年少女の部で見事優勝しました。

二人を小さい頃から指導していた、由仁町在住の石川一男さんは「二人とも苦しい時は泣きながら頑張っている姿を見てきたので、とても嬉しいです。まだまだ伸びしろのある二人なので、これからも頑張してほしい」と笑顔で語りました。

お二人は当時の気持ちなどを大崎町長、西田教育長へ報告しました。



阿部涼楓さん  
（高校3年生）

5歳の頃から三味線をはじめ、何度か全国大会準優勝を経験しており、今回は全国優勝を目指していたので、悔しいです。来年からは一般部門になるので、自分自身もっと練習してこれからも頑張っていていきたいと思います。



阿部姫々輝さん  
（中学2年生）

小学2年生から民謡をはじめ、小学3年生の時に一度全国大会で入賞することができました。そして今回、全国大会で優勝することができ、他に上手な方が何人もいたので、とても驚いています。ごさんご以外の歌でも優勝できるように頑張ります。

## 学校給食に南幌産食材を提供していただきました

J Aなんぼろからの給食食材贈呈式が10月19日（木）に行われました。

「地元で採れたおいしい農産物を子どもたちに食べてほしい」という思いで、南幌産食材を毎年提供いただいています。

提供された食材は、南幌産の新米「きたくりん」1トンや小麦「ゆめちから」2トン、キャベツ、ピーマン、玉ねぎ、きくらげなどの野菜約600kgで、10月からの給食で使用されています。なかでも10月23日（月）から27日（金）までの「南幌産給食週間」では、新米をはじめ提供された野菜をたくさん使用しました。



## 子育て支援米を中学生までのお子さん全員に支給します!! (令和5年度子育て支援米支給事業)

町では、子育て支援策の一環として、子どもの健やかな成長と家庭における食育を推進するため中学生までのお子さん全員に減農薬で安全・安心な本町産米なんぼろピュアライスを1人につき10kg支給します。

### ■対象者…0歳から中学生までの子どもがいる世帯

※新たに出生、転入のあった世帯には、12月3日(日)までにその届出があった場合に対象となります。

### ■支給内容…なんぼろピュアライス きたくりん 10kg

### ■受付期間…11月5日(日)～12月3日(日)

※対象者の方には、支給方法等について10月下旬から11月上旬ごろ別途通知します。

※年齢等によって対象期間は異なりますので別途通知をご参照ください。

### ■問合せ…産業振興課農政グループ(☎398～7151)



この事業は南幌町を応援されている方の『ふるさと納税』が活用されています。

## 野良猫にエサを与えるのを止めましょう!

野良猫に安易な気持ちでエサを与えた結果、猫がどんどん増えてしまい、その場所にすみついて繁殖し、周囲に糞尿などで多大な迷惑をかけてしまいます。エサを与えることは飼い主と同じ責任を負うこととなります。

敷地内に、「猫がいる」「住み着いている」「駆除」等については、動物の愛護及び管理に関する法律により、町・保健所では、捕獲・駆除は行っていません。保護して、譲渡する人がいない場合は、空知総合振興局にご相談ください。

- ◇問合せ ①南幌町役場住民課環境交通グループ(☎398～7047)  
②空知総合振興局保健環境部環境生活課(☎0126～20～0045)



## 広告

## 広告

### 防災無線戸別受信機の 設置はお済みですか?

町では災害時における緊急情報の共有、情報伝達の向上を目指して町内全戸へ無料で配布しています。未設置の方や、転入されて、新たに設置される方は下記までご連絡ください。

問合せ まちづくり課企画情報グループ(☎398～7019)



## 新型コロナワクチン接種のお知らせ

コロナワクチンお問合せ窓口(☎378～3022)



### ●秋開始接種について

◇対象者…追加接種可能な全ての方

◇接種間隔…前回接種から3カ月以上経過

◇費用…無料

◇ワクチンの種類…ファイザー社またはモデルナ社のオミクロン株XBB.1.5対応1価ワクチン  
※接種日により使用するワクチンメーカーが異なります。詳しくは接種券に同封の日程表・ホームページ等でお知らせします。

### ●集団接種のお知らせ

◇対象者…12歳以上の方

◇会場…あいくる

◇日程…11月…12日(日)、16日(木)、19日(日)、26日(日)

※**集団接種は12月で終了します。**12月の日程は決まり次第お知らせします。

◇接種券について…春開始接種を終えた65歳以上の方については接種券を順次発送します。12歳～64歳の方の接種券の発送は終了しました。まだ未使用の接種券がお手元にある方は、引き続き使用できます。※接種券を紛失した方・転入された方などで接種券がなく、接種をご希望の方はお問合せ窓口にご連絡ください。

### ●乳幼児・小児ワクチン接種について

希望される方は11月8日(水)までにコロナワクチンお問合せ窓口にご予約をお願いします。なお、乳幼児・小児用ワクチンの供給量が非常に少ないため、状況によっては実施できない場合があります。

◇場所…町立南幌病院

◇日程…11月15日(水)15時～16時

◇使用するワクチン

- ①6カ月～4歳…6か月～4歳用オミクロン株XBB.1.5対応ワクチン(ファイザー社製)  
②5歳～11歳…5歳～11歳用オミクロン株XBB.1.5対応ワクチン(ファイザー社製)

## 広告

## 子育て世帯生活支援特別給付金（ひとり親世帯以外の世帯分）

食費等の物価高騰に直面し、特に影響を受ける子育て世帯の負担の増加や収入の減少などに対する支援の取り組みとして、子育て世帯に給付金を支給しています。

ひとり親世帯以外の世帯への給付金の支給についてお知らせします。

■支給対象者…令和5年3月31日時点で18歳未満の子（障がいのある方については20歳未満）の養育者、令和5年3月以降令和6年2月末までに生まれた方で、以下に該当する方【申請必要】

- (1) 令和5年度分の町民税均等割が非課税の方
- (2) 食費等の物価高騰の影響を受けて家計が急変（減少）し、令和5年1月以降の年間収入（所得）見込額が下記の非課税限度額以下となる方（家計急変者）

■申請について…次のとおり

支給対象者	申請等について
(1) に該当する方	・申請が必要です ・対象と思われる方へは町から申請のご案内を送付します。
(2) に該当する方	・申請が必要です

※申請書は、町ホームページ及びあいくる窓口で配布します。

※必要書類の詳細は町ホームページをご覧ください。



■非課税限度額…年間収入見込額が下記の額以下の方が対象となります。

世帯の人数	家族構成例	収入限度額	所得限度額
2人	夫（婦）+子1人	138.0万円	83万円
3人	夫婦+子1人	168.3万円	111万円
4人	夫婦+子2人	210.3万円	139万円
5人	夫婦+子3人	250.3万円	167万円
6人	夫婦+子4人	290.3万円	195万円

※年間収入見込額とは令和5年1月から令和6年2月までの任意の1か月の収入に12を乗じた額です

※年間所得見込額とは上記年間収入見込額から経費等の見込額を控除した額です

※世帯人数は、申請者本人、同一生計配偶者、扶養親族の合計人数です（配偶者、扶養親族は収入金額103万円以下の方）

■支給額…児童1人につき5万円

■申請期限…令和6年2月29日（木）まで

■その他…この給付金は、子育て世帯の町民税均等割が非課税の方が主な対象となることから、収入がなかったため申告をしていない方等には、速やかに支給できない可能性があります。給付金の支給を希望する方は、お早めに役場税務課で申告をしてください。

■問合せ…①保健福祉課福祉障がいグループ（☎378～5888）

受付時間 平日8時30分～17時まで

②厚生労働省コールセンター（☎0120～400～903）

受付時間 平日9時～18時まで

詐欺にご注意ください！

ご自宅や職場などに市町村や厚生労働省などをかたった不審な電話や郵便があった場合はお近くの警察署または警察相談専用電話（#9110）などにご連絡ください。

## 北海道低所得世帯臨時特別給付金

道では物価高騰による負担増を踏まえ、低所得世帯の方々の生活安定を図るため、各市町村による住民税非課税世帯への給付の対象とならない、住民税均等割のみ課税世帯に対し、臨時的措置として北海道低所得世帯臨時特別給付金を給付しています。

■給付対象世帯…6月1日において、北海道内の市町村に住民登録がある世帯のうち、次の①、又は②に該当する世帯の世帯主とします。

①世帯全員が「令和5年度住民税均等割のみ課税」である世帯

②「令和5年度住民税が均等割のみ課税」の方と「令和5年度住民税が非課税」の方で構成される世帯

※世帯全員が住民税非課税者のみで構成される世帯（住民税が課税されない生活保護受給世帯含む）は、本給付金の支給対象となりません。

※対象者には「確認書」が送付されていますので、必要事項を記入し、返信用封筒で事務局まで返送してください。

※令和5年1月2日以降に転入されてきた方は、対象であるかの確認が出来ていない場合があるため、事務局サイト内の申請書と必要書類を事務局まで提出してください。

■支給額…給付対象世帯につき1万2千円

■申請期限…12月1日（金）※当日消印有効

■問合せ…北海道給付金事務局事務局コールセンター（☎0120～175～043）  
受付時間 平日9時～18時まで

インターネットからもご確認できます！



## 高齢者世帯等の屋根の雪下ろし費用を助成します

高齢者世帯等の冬の暮らしの安全確保を目的に住宅屋根の雪下ろしにかかった費用の一部を助成します。

◇対象世帯…町内に住所を有し、一戸建て住宅（借家を含む）に、居住する世帯全員の町民税が非課税かつ次のいずれかに該当する世帯

①65歳以上の高齢者のみの世帯

②ひとり親世帯（18歳以下の子とで構成する世帯）

③障がい者（身体障害者手帳1級及び2級、療育手帳A、精神障害者保健福祉手帳1級と判定された者）が属する世帯

◇対象経費…町が紹介する指定事業者が行う、住宅屋根の雪下ろしや雪下ろし後の排雪費用

◇助成額…1回の雪下ろしに要した費用の3分の2の額を助成（100円未満切捨て）  
※1回あたり3万円を上限とし、事業期間に2回まで助成できます。

◇受付開始…12月1日（金）

◇申請方法…事前の登録が必要です。助成を希望する世帯は、作業を依頼する前に「利用者登録申請書」を提出してください。※印鑑をお持ちください。

◇対象とならない世帯…①町税等を滞納している世帯

②生活保護世帯

③施設に入所又は病院に入院等をしており、住居で生活実態のない世帯

◇問合せ…保健福祉課高齢者包括グループ（☎378～5888）



この事業は南幌町を応援されている方の『ふるさと納税』が活用されています。

令和4年度

# 南幌町地球温暖化対策実行計画進捗状況報告

この計画は、「地球温暖化対策の推進に関する法律」に基づき毎年、基準年度である平成25年度と比較し、地球温暖化の原因となる温室効果ガス（CO<sub>2</sub>）の削減を目指しています。

対象施設	本町が行う事務・事業（庁舎、学校などの公共施設や車両等）
基準排出量（平成25年度）	343万7577kg-CO <sub>2</sub>
削減目標	基準排出量に対し、50%以上削減

## ☆令和4年度CO<sub>2</sub>排出状況

令和4年度のCO<sub>2</sub>排出量は313万8572kg-CO<sub>2</sub>で基準年度と比較して8.7%減、29万9005kg-CO<sub>2</sub>削減しました。

町では、今後も引き続き、職員の地球温暖化に対する意識を高め、省エネを推進するとともに、施設更新の際には省エネタイプの機械整備を導入するなど、エネルギー使用量の削減に努めます。皆さんも、職場や家庭での生活を見直し、身近なことから節電対策などの省エネ行動、ごみの減量化への取り組みをお願いします。

### COOL CHOICE（賢い選択）をはじめましょう！

COOL CHOICEとは、地球に優しい省エネ・低炭素製品の購入や、環境に配慮した行動などを積極的に行う「賢い選択」のことです。例えばエコカーを買う、エコ家電に替える、グリーン購入商品を購入するという「選択」。バスや電車を利用する、マイバッグを持参するなど低炭素社会に向けたライフスタイルの「選択」。脱炭素社会の実現には、一人ひとりのライフスタイルの転換が重要です。できるところから、「ゼロカーボンアクション」に取り組んでいきましょう！

Vol. 9



南幌町長 大崎 貞二

## 「町民参加のまちづくりを」

秋も深まり、すっかり日足が短くなりましたが、町民の皆さん、いかがお過ごしでしょうか。

10月は南幌小学校学習発表会やボランティアフェスタなんぼろ、ファミリーコンサートへの出席、給食試食会で南幌産の新米や野菜を食べるなど芸術と味覚の秋を楽しみました。

行政懇談会では、各行政区長・町内会長はじめ町民皆さんに参加いただき、貴重なご意見やご要望、地域課題など懇談することができました。引き続き、地域における諸課題や町政に関するご意見など、町長談話室や故郷ふれあいミーティングをご利用いただきたいと思います。

## 町長コラム



9月22日（金）



### 「多良木町野球部 交流訪問」

姉妹町の多良木町野球部が本町を訪れ、はれっばの視察や交流会、役場野球部と交流試合を行うなど親睦を深めました。

10月13日（金）



### 「農林水産省 北海道開発局視察」

平成20年に完了した国営農地再編整備事業中樹林地区の視察に農林水産省、北海道開発局が来町され、その後意見交換を行いました。

10月17日（火）



### 「自衛隊防衛白書」

第72戦車連隊梅田連隊長からわが国を取り巻く安全保障環境や、防衛省・自衛隊の取組などについて説明がありました。

10月18日（水）



### 「給食試食会」

小中学生の子どもたちがその日に食べる南幌産のお米やスープカレーなどの給食を、参加者とともに試食しました。

## 住民税非課税世帯等に対する臨時特別給付金

食料品等物価高騰の影響が長期化する中、様々な困難に直面した方々が速やかに生活・暮らしの支援を受けられるよう、住民税非課税世帯等に対して給付金を支給しています。

### 支給対象世帯

支給対象世帯	手続
①基準日（令和5年6月1日）時点の世帯員全員の令和5年度分の市町村民税均等割が非課税である世帯	「令和4年度電力・ガス・食料品等価格高騰緊急支援給付金」受給者であり、世帯主等に変更がなければ手続は不要です。上記以外の方は確認書が届き次第、確認書等をご提出ください。
②上記①の世帯で、未申告者が含まれる世帯※収入がなかったため申告をしていない方は未申告者となります。	申請が必要です
③「令和5年度分市町村民税均等割が課せられている世帯員全員」の令和5年1月以降の家計が急変し、収入見込額または所得見込額が下記の非課税相当限度額以下である世帯（家計急変世帯） ※①または②に該当する世帯は除く	

※収入見込額：令和5年1月から11月までの任意の1カ月の収入に12を乗じた額

※所得見込額：上記収入見込額から経費等の見込額を控除して得た額

### 非課税世帯相当限度額

家族構成の例	非課税相当収入限度額	非課税相当所得限度額
単身又は扶養親族がいない	93.0万円	38.0万円
配偶者・扶養親族（1名）を扶養している	138.0万円	83.0万円
配偶者・扶養親族（2名）を扶養している	168.3万円	111.0万円
配偶者・扶養親族（3名）を扶養している	210.3万円	139.0万円
配偶者・扶養親族（4名）を扶養している	250.3万円	167.0万円
配偶者・扶養親族（5名）を扶養している	290.3万円	195.0万円

◆支給額…1世帯につき3万円

◆申請期日…11月30日（木）まで

### ◆確認書の送付及び申請等について

(1) 上記「支給対象世帯①」の世帯

- ・「令和4年度電力・ガス・食料品等価格高騰緊急支援給付金」受給者であり、世帯主等に変更がなければ手続は不要です。
- ・上記に当てはまらない世帯は、町から、世帯主氏名等を記入した「確認書」を7月以降に送付しています。

(2) 上記「支給対象世帯②」の世帯

- ・「確認書」は送付されません。
- ・「確認書」が届かなかった令和5年度市町村民税均等割が非課税の世帯で、給付金の支給を希望する場合には、税務課で所得の申告をした上で「申請書」の他、必要書類を提出していただく必要があります。

(3) 上記「支給対象世帯③」の世帯（家計急変世帯）

- ・家計急変世帯に該当すると思われる世帯の申請には、申請書の他、必要書類を提出していただく必要があります。

### ◆その他

- ・この給付金は、令和5年度の市町村民税均等割非課税世帯等を主な対象としていることから、収入がなかったため申告をしていない方等には、速やかに支給できない可能性があります。給付金の支給を希望する方は、できるだけ早めに役場税務課で所得の申告をしてください。
- ・DV等避難者、虐待等による児童福祉法等の措置入所者で、現在の居住地（措置先）に住民票を移していない場合には、条件を満たせば、独立した世帯とみなして現在の居住市町村・施設所在市町村で支給対象となる場合がありますので、ご相談ください。

◆問合せ…保健福祉課福祉障がいグループ（☎378～5888）

受付時間：平日8時30分～17時まで

# 協力隊だより - 番外編 -

## 町内でバースデーケーキが買えるように！

One day ~ ワンデー ~

10月1日に西町に町民待望のケーキ屋さんがオープンしました！  
白とナチュラルウッドを基調とした清潔感と温かさが漂う、コンテナハウスを改造した、素敵なお店です。

子育て真っ最中の店主の岡部さんは、「町内でバースデーケーキを買えるお店を作りたい！子どもの為にも、お家で出来る仕事をしたい！」という想いから、自宅の敷地内にお店を構える事を決意。本当は、子どもがもう少し大きくなる2年後くらいのオープンをイメージしていたそうですが、今も2年後もやる事は一緒だから今やっつけてしまおう！と思い切って決断したそうです。

ミルクロールとチーズテリーヌがお店の看板商品。それ以外のケーキは前日の夜のひらめきで決めるそうです。お店に行く度に新しいケーキとの出会いがあるのも楽しみの一つになる事、間違いなし！オーダーケーキは、一週間前までの予約制となっているので、贈る方を想いながら相談してみたいかたがどうか。



△お店の外観



ミルクロール  
もっちり生地と優しい  
ミルククリーム

チーズテリーヌ  
濃厚だけど、くどくない

【住所】  
南幌町西町4丁目4-4

【定休日】  
不定休  
詳しくは→

【営業時間】  
12:00 ~ 17:00



## 3市町合同イベント『ごちそうおにぎり vol. 3』を終えて…

初めての飯ごう炊飯！

9月24日に南幌町三重緑地公園キャンプ場にて行われた『ごちそうおにぎり』イベントで、3市町合同イベントの全3回が終了となりました。

1回目は、7月に江別にて開催。2回目は、9月に北広島にて開催。

南幌での『ごちそうおにぎり』イベントでは、外間隊員がおにぎりづくりと親御さん達の災害時に役立つロープワーク講座の講師を務め、農猿からは橋本さんに子ども達の野遊び会の先生を務めていただきました。シャボン玉遊びや輪投げゲームなどが行われました。

おにぎりづくりは、お米を飯ごうで炊くところからスタート、おにぎりの具になるハントヴェルクのソーセージを焼いたり、農猿の生はちみつとお味噌を混ぜたりとゼーんぶ親子で協力しながら、やってもらいました。やる事が沢山あり、子ども達も真剣におにぎりづくりに取り組んでました！

自分で作ったおにぎりを満足気に頬張る子ども達が可愛らしかったです。



みんなで競争！輪投げゲーム



【南幌開催】



【江別開催】



【北広島開催】



大崎町長が応援に駆けつけてくれました

南幌町地域おこし協力隊

南幌町の  
魅力発見  
町おこし

# 協力隊 ほんぽろ だより

VOL.11  
2023

## 大阪開催の移住交流フェアに参加しました！

10月14日（土）に大阪で行われた移住交流フェアにて南幌町の移住PRをしてきました！今回は、昨年の来場者数を大きく上回り、全体で400名の超える来場者となりました。南幌町ブースには、21組の方が相談に来ていただきました。



△会場の様子

間もなく2棟目も完成しようとしている『移住体験住宅』についてを中心にご案内しました！相談に訪れた方々の中には、北海道の雪が好きだから雪のある生活に憧れるという声があったり、子どもの進学の為に移住を考えているという方がいたり、移住を検討する理由は様々でした。移住フェアへの参加者は年々増え、北海道への移住者はこれからも増加しそうです。



△南幌ブースでの移住相談の様子

## 南幌養護学校の生徒たちにお仕事体験をしていただきました！



△ゴミ拾いの様子

【9月25日～9月29日 社会活動内容】

- 1日目 社会福祉協議会にて配送用チラシ折り込み、ボランティアフェスタ用紙花作り、食器洗い
- 2日目 教育委員会お手伝い
- 3日目 ビューローにてイベント用ガチャのカプセル入れ、清掃
- 4日目 広報誌チラシ折り込み
- 5日目 中央公園ゴミ拾い、PR用ポケットティッシュ作り

5日間の日程で行われた、南幌養護学校高等部1学年の生徒達による社会生活実習では、生徒全員が一生懸命に依頼された仕事に向き合っていました。

ゴミ拾いでは、中央公園内を隅々までまわり小さなゴミも見逃さないように探し誰が多くゴミを見つけられる仲間と切磋琢磨しながら、取り組んでいました。

生徒達が詰めてくれたPR用ポケットティッシュは、さっそく移住交流フェアで南幌町のパンフレットと共に来場者へ配布しました！

5日目の最終日には全行程が終了し、外部講師を務めた外間隊員より生徒達一人一人にお礼の言葉が伝えられました。5日間の日程、皆さんお疲れ様でした！！



△ゴミ拾いの様子



△PR用ポケットティッシュ



△ポケットティッシュ詰めの様子

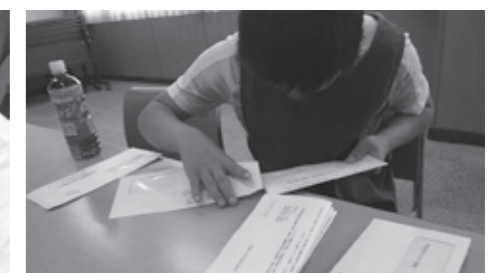

△封入作業の様子

## - 移動販売についてのお知らせ -

7月から10月まで試験的に実施しておりました、移動販売マルシェですが、今年の販売を一旦終了とさせていただきます。再開する際は、この協力隊だよりでお知らせ致します。移動販売を通して町内の皆様のご意見やご要望などを直接聞く事が出来ました。皆様、誠にありがとうございました！！

みなさんの口コミ・意見・相談を  
お待ちしております！

いいね！やコメントも、お寄せいただけたら嬉しいです！

<https://www.instagram.com/chikioko.nanporo/>

Instagram  
QRコード



地域おこし協力隊《担当：宮壽》



## 人のうごき 10月1日現在

人口	7,730人 (11)<261>	世帯	3,654世帯 (5)<109>
男	3,704人 (3)<135>	女	4,026人 (8)<126>
出生	3人 (-1)<2>	死亡	7人 (-4)<1>
転入	29人 (-15)<-20>	転出	13人 (-3)<-8>

※ ( ) 内の数値は前月比 < > 内の数値は前年同月比

### 住民手帳

#### ●元気に育って(敬称略)

(氏名)	住所	誕生日	父母名
山口	弓月 美園	8・28	高広・早紀
松田	菅杜 美園	9・25	知大・祈里

#### ●おくやみ申し上げます(敬称略)

(氏名) 年齢 死亡年月日 住所

高橋	辰雄	92歳	8・31	11区
横谷	光男	94歳	9・5	10区
安住	和子	93歳	9・19	6区
安川	陽子	77歳	9・27	北町

#### ●寄付金ありがとうございました

社会福祉協議会へ  
〔9月分〕

新藤	トヨミ様	三重
中村	千代子様	7区
横谷	勝美様	10区
伊藤	美代子様	11区
山下	政吉様	11区
白戸	稔様	稲穂
鈴木	とめ様	西町

### おしらせ

#### 全国一斉情報伝達訓練を実施します

◇消防庁では地震や武力攻撃などに備え、11月15日(水)に全国一斉の情報伝達訓練を実施します。この訓練は、Jアラートと連携した訓練となり、戸別受信機が正常に稼働するかどうかの確認を行います。午前11時頃に訓練用のテスト情報が放送されますので、お間違えのないようお願いいたします。

▽問合せ 総務課総務課グループ  
(☎378-2121)

#### 冬の交通安全運動が始まります

◇これからの時期は、さらに日没も早まり、交差点での歩行者等の事故や積雪・路面凍結によるスリップ事故・衝突事故の多発が懸念されます。運転をする際は路面状況を確認し、「交通事故を起こさない」「交通事故に遭わない」ように十分に注意して下さい。

▽実施期間 11月13日(月)～22日(水)  
●旗の波を行います  
国道337号線(西8号)道路を往來する車両に対してスピードダウン・交通安全の呼びかけを行います。

▽日時 11月13日(月) 8時30分から  
※30分程度

#### 児童虐待防止推進月間です

◇11月は児童虐待防止推進月間です。児童虐待は社会全体で解決すべき問題です。子どもたちや子育てに悩む保護者のSOSをキャッチしたら、すぐにお電話ください。連絡は匿名でも可能です。子育てがつかなくなったらSOSを出しましょう。抱え込まずに、だれかに話すことで変わることがあります。

#### ●児童虐待とは

- ・身体的虐待：殴る、蹴る、叩く、投げ落とす、激しく揺さぶる、家の外に締めだす等
- ・性的虐待：子どもへの性的行為、性的行為を見せる、ポルノグラフィの被写体にする等
- ・ネグレクト：家に閉じ込める、食事を与えない、ひどく不潔にする、必要な医療を受けさせない等
- ・心理的虐待：言葉による脅し、無視、兄弟間での差別的な扱い、子どもの中で暴力を振るう等

#### ▽問合せ

- ①児童相談所全国共通ダイヤル(☎189)(いはやく)
- ②岩見沢児童相談所(☎0126)

#### ▽簡易課税制度 簡易課税制度とは、

課税期間の課税売上に係る消費税額に、事業区分に応じた「みなし仕入れ率」を掛けて計算した金額を課税仕入れ等に係る消費税額とみなして、納付する消費税額を計算する制度です。令和4年分の課税売上高が5千万円以下の方は、簡易課税制度を選択することができますので、選択する方は、12月31日までに「消費税簡易課税制度選択届出書」を岩見沢税務署に提出してください。

#### ▽注意事項

- ・課税事業者の方は、消費税法に基づき帳簿の記載が必要です。
- ・簡易課税制度の適用を受けない方が、仕入税額控除を適用するためには、取引等を税率ごとに区分して記帳等をする区分経理に対応した帳簿や区分記載請求書の保存が必要です。
- ・令和5年度税制改正による、2割特例や簡易課税制度選択手続の経過措置については、インボイス制度特設サイトでご確認ください。
- ・各種届出書は、e-Taxでも提出できます。詳しい手続きは、e-Taxホームページでご確認ください。

#### ▽問合せ 岩見沢税務署

(☎0126-22-0810)



22-1119)  
③保健福祉課健康子育てグループ  
(☎378-5888)

#### 11月30日(木)は個人事業税第2期の納期限です

◇納税通知書は、8月に第1期分と併せて送付していますので、お確かめの上、納期限までに納めてください。

▽相談・問合せ 空知総合振興局納税課(☎0126-20-0055)

#### 高等学校等通学費補助申請はお済みですか？

◇子どもの教育に係る保護者負担を軽減するため、高校生等の通学費の一部を補助する制度です。バスによる通学のほか、町外の下宿や寮などに居住している場合や車による送迎、自転車通学など通学方法によらず、一定額を補助していますので、申請についてご検討をよろしく願います。

▽対象者 高等学校・高等専門学校・特別支援学校高等部に通学する生徒の保護者で南幌町に在住の方(町税等の滞納が無いこと)

▽補助額 入学より3年間、通学先の学校により一定額を補助します。

▽申請方法 申請書及び納税確認同意書に学生証の写し、または在学証明書を添えて教育委員会へ提出願います。

### 住民手帳

#### ●元気に育って(敬称略)

(氏名)	住所	誕生日	父母名
山口	弓月 美園	8・28	高広・早紀
松田	菅杜 美園	9・25	知大・祈里

#### ●おくやみ申し上げます(敬称略)

(氏名) 年齢 死亡年月日 住所

高橋	辰雄	92歳	8・31	11区
横谷	光男	94歳	9・5	10区
安住	和子	93歳	9・19	6区
安川	陽子	77歳	9・27	北町

#### ●寄付金ありがとうございました

社会福祉協議会へ  
〔9月分〕

新藤	トヨミ様	三重
中村	千代子様	7区
横谷	勝美様	10区
伊藤	美代子様	11区
山下	政吉様	11区
白戸	稔様	稲穂
鈴木	とめ様	西町

※申請書類はぼろろ窓口、町ホームページからダウンロードできます。

▽第3回申請期限 11月30日(木)

▽問合せ 生涯学習課学校教育グループ(☎378-6620)



#### 未登記家屋の異動申告を忘れていませんか？

◇登記をしていない家屋の所有者変更、新築、増築、取壊があった時は、申告が必要です。申告書は、役場税務課窓口、町ホームページからもダウンロードできます。特に、取壊したときは、12月末までに申告することにより、来年からの固定資産税が課税されなくなりますので、忘れずに申告をお願いします。なお、登記している家屋の各種手続きは、札幌法務局岩見沢支局(岩見沢市有明町1番12号)で受付けています。

▽問合せ 税務課課税グループ  
(☎398-7071)

#### 所得税・復興特別所得税の予定納税

◇11月は所得税・復興特別所得税の予定納税第2期分の納期です。納税が必要な方には「令和5年分所得税及び復興特別所得税の予定納税額の通知書」を送付していますので、忘れずに納付

### おしらせ

#### 全国一斉情報伝達訓練を実施します

◇消防庁では地震や武力攻撃などに備え、11月15日(水)に全国一斉の情報伝達訓練を実施します。この訓練は、Jアラートと連携した訓練となり、戸別受信機が正常に稼働するかどうかの確認を行います。午前11時頃に訓練用のテスト情報が放送されますので、お間違えのないようお願いいたします。

▽問合せ 総務課総務課グループ  
(☎378-2121)

#### 冬の交通安全運動が始まります

◇これからの時期は、さらに日没も早まり、交差点での歩行者等の事故や積雪・路面凍結によるスリップ事故・衝突事故の多発が懸念されます。運転をする際は路面状況を確認し、「交通事故を起こさない」「交通事故に遭わない」ように十分に注意して下さい。

▽実施期間 11月13日(月)～22日(水)  
●旗の波を行います  
国道337号線(西8号)道路を往來する車両に対してスピードダウン・交通安全の呼びかけを行います。

▽日時 11月13日(月) 8時30分から  
※30分程度

#### 児童虐待防止推進月間です

◇11月は児童虐待防止推進月間です。児童虐待は社会全体で解決すべき問題です。子どもたちや子育てに悩む保護者のSOSをキャッチしたら、すぐにお電話ください。連絡は匿名でも可能です。子育てがつかなくなったらSOSを出しましょう。抱え込まずに、だれかに話すことで変わることがあります。

#### ●児童虐待とは

- ・身体的虐待：殴る、蹴る、叩く、投げ落とす、激しく揺さぶる、家の外に締めだす等
- ・性的虐待：子どもへの性的行為、性的行為を見せる、ポルノグラフィの被写体にする等
- ・ネグレクト：家に閉じ込める、食事を与えない、ひどく不潔にする、必要な医療を受けさせない等
- ・心理的虐待：言葉による脅し、無視、兄弟間での差別的な扱い、子どもの中で暴力を振るう等

#### ▽問合せ

- ①児童相談所全国共通ダイヤル(☎189)(いはやく)
- ②岩見沢児童相談所(☎0126)

#### ▽簡易課税制度 簡易課税制度とは、

課税期間の課税売上に係る消費税額に、事業区分に応じた「みなし仕入れ率」を掛けて計算した金額を課税仕入れ等に係る消費税額とみなして、納付する消費税額を計算する制度です。令和4年分の課税売上高が5千万円以下の方は、簡易課税制度を選択することができますので、選択する方は、12月31日までに「消費税簡易課税制度選択届出書」を岩見沢税務署に提出してください。

#### ▽注意事項

- ・課税事業者の方は、消費税法に基づき帳簿の記載が必要です。
- ・簡易課税制度の適用を受けない方が、仕入税額控除を適用するためには、取引等を税率ごとに区分して記帳等をする区分経理に対応した帳簿や区分記載請求書の保存が必要です。
- ・令和5年度税制改正による、2割特例や簡易課税制度選択手続の経過措置については、インボイス制度特設サイトでご確認ください。
- ・各種届出書は、e-Taxでも提出できます。詳しい手続きは、e-Taxホームページでご確認ください。

#### ▽問合せ 岩見沢税務署

(☎0126-22-0810)



募 集

簡易郵便局受託者の募集について

- ◇日本郵便株式会社では、簡易郵便局の受託者を募集しています。
- ▽簡易郵便局とは 日本郵便株式会社と契約を交わしていただき、地域のお客さまが郵便局の窓口サービスを全国あまねく受けられるように運営していただくものです。
- ▽取扱業務の主な内容
  - 郵便：切手、印紙、はがき等の販売
  - 貯金：通常・定期貯金等の預入・払戻の事務、為替の販売等の事務
  - 保険：保険料の受入れ等の事務
  - カタログ：お中元やお歳暮等のイベントにあわせた商品のカタログ販売による申込みの受付等の事務
- ▽受託者募集地域 夕張太簡易郵便局（南幌町稲穂1-6・3付近）
- ▽申込受付期間 令和6年3月31日まで
- ※受付期間中に受託者が内定した場合は受付を終了します。
- ▽問合せ 日本郵便株式会社北海道支社経営管理本部経営管理部簡易局担当（☎011-214-4048）（直通）
- 受付時間：月～金曜（土日祝日及び12月29日～1月3日を除く）10時～17時

フレイル予防講演会を開催します

- ◇いつまでも住み慣れた地域で元気に暮らせるように、今からできる介護予防について学んでみませんか。楽しく簡単な体操もおこないます。お気軽にお申込みください。
- ▽講師 岡田しげひこ氏（理学療法士）
- ▽日時 11月29日（水）10時～12時
- ▽場所 あいくる
- ▽参加費 無料
- ▽申込・問合せ 11月20日（月）までに保健福祉課高齢者包括グループ（☎378-5888）

町営住宅（栄町・元町）

- ▽町営栄町団地3階建
- ・3LDK（給湯設備無）：5戸
- ▽入居資格
  - ①住宅にお困りの方
  - ②低所得者の方
  - ③その他、所得制限等入居条件がありますので詳細については担当までご連絡ください。
- ▽入居申込受付 11月1日（水）～8日（水）8時30分～17時
- ▽入居可能日 令和5年12月中旬
- ▽問合せ 都市整備課都市施設グループ（☎398-7226）

新規就農者支援住宅の入居者を募集します

- ▽応募要件 いずれかの要件に該当している方
  - ①町内で新たに就農された方
  - ②町内で農業研修を受けている方
  - ③町内の農業生産法人の従業員
- ※応募者多数の場合は期間終了後抽選とします。
- ▽募集期間 11月1日（水）～15日（水）
- ▽募集戸数 1戸（コンクリートブロック造平屋67、48㎡3LDK）栄町4丁目2番5の1（南幌消防署裏）
- ▽家賃 月額17,000円
- ▽申込方法 印鑑を持参の上、役場産業振興課農政グループまでお越しください
- ▽入居許可 令和5年12月上旬予定
- ▽問合せ 産業振興課農政グループ（☎398-7151）

自衛官を募集します

- ◇令和5年度高等工科学校生徒採用試験及び令和5年度第5回自衛官候補生採用試験を次の通り実施します。
- ▽令和5年度高等工科学校生徒採用試験（推薦・一般）
  - 推薦
    - ・受付期間 12月1日（金）まで
    - ・試験日 令和6年1月6日（土）～

8日（月）のいずれか1日

- 一般
  - ・受付期間 令和6年1月5日（金）まで
  - ・試験日 令和6年1月13日（土）～14日（日）のいずれか1日
- ▽令和5年度第3回一般候補生第1次採用試験
  - ・受付期間 11月30日（木）まで
  - ・試験日 12月10日（日）
  - ・年齢 18歳以上～※33歳未満
  - ※現在、32歳の方は生年月日により応募の可否が変わります。詳しくはお問合せください。
- ▽令和5年度第5回自衛官候補生採用試験
  - ・受付期間 11月10日（金）～12月8日（金）まで
  - ・試験日 12月16日（土）～17日（日）のいずれか1日
  - ・年齢 18歳以上～※33歳未満
  - ※現在、32歳の方は生年月日により応募の可否が変わります。詳しくはお問合せください。
- ▽自衛官採用試験等の説明
  - ・会場 自衛隊札幌地域事務所
  - ・内容 自衛隊の仕事や魅力、処遇等
  - ・時期 年中無休（土日は事前にご連絡下さい。）
- ▽問合せ 自衛隊札幌地方協力本部恵庭地域事務所（恵庭市住吉町2丁目3-21HTAビル3F）（☎0123-345438）（受付時間9時～17時）

普通救命講習会を開催しました～南空知消防組合南幌支署～

救命処置の流れやAEDの使い方など心肺蘇生法を中心とした講習が実施され、受講された5名の方は熱心に取り組まれていました。毎年、南幌支署では救急の日に普通救命講習会を開催しています。



まちかど  
フォトアルバム  
NANPORO Machikado Photo Album

令和5年9月9日（土）

祝 100歳！おめでとうございます！～老人の日記念事業～

令和5年度に100歳を迎えられる新藤トヨミさん（三重）へ、大崎町長より内閣総理大臣からの祝状と記念品が贈呈され、ご長寿を祝いました。町長からお祝いの言葉をかけられ、とても嬉しそうに微笑んでおられました。この事業は、多年にわたり地域社会の発展に寄与されたことに感謝し、長寿を祝うとともに、高齢者福祉について関心と理解を深めることを目的としています。なお、町内にお住いで100歳を超える方は、9名となっています。



令和5年9月15日（金）

熱い戦いが繰り広げられました～北海道日本ハムファイターズ南幌町応援大使事業～



北海道日本ハムファイターズ応援大使事業の一環として、近隣市町村の少年団8チーム総勢131人が参加し少年野球大会を実施しました。南幌野球少年団6年生にとっては少年団活動最後の大会となり、7試合中3試合が延長戦にもつれ込むなど、各チームが熱戦を繰り広げました。

令和5年9月10日・18日

フルート演奏会を開催しました～南幌小学校～

障がいへの理解促進事業として、札幌市在住の全盲のフルート奏者である後藤幸恵氏によるフルート演奏会を開催しました。全校児童を対象に、秋の曲を含めた全10曲を演奏され、児童は初めて聞くフルートの音色に聞き入っていました。また、後藤さん手作りの点字のしおりがプレゼントされ、初めて触れる点字に興味を示していました。



令和5年9月20日（水）

**安全運転診断車「きずな号」の体験会を開催しました**

改善センター駐車場で安全運転診断車「きずな号」の体験会を開催しました。

「きずな号」に搭載されているドライビングシミュレーターを用いて、「運転能力診断」と、「安全運転診断」の2つの診断を行いました。

体験者は、モニターに出現する様々な危険な場面に十分注意しながら、安全運転を心がけて操作していました。



令和5年9月27日(水)

**なんぼろオータムクッキング**



地産地消の推進と、食に対する関心を高めることを目的として、札幌市で人気スープカレー店「らっきょ」を営む、井手剛さんを講師にお迎えし、南幌町産のお米、キャベツなど7品の食材を使い、スープカレー料理教室を開催しました。

当日は、34名が参加し井手剛先生から美味しく作るためのポイントを教えてもらい、自分たちで作ったスープカレーを美味しくいただきました。

令和5年10月1日(日)

**野菜の収穫体験を行いました～南幌いちい保育園～**

南幌いちい保育園の園児（年長、年中）が町内で生産されている農産物を子どもたちの手で収穫することで、農業を知ってもらい、食べることで関心を持ってもらうことを目的として、町内の若手チーム「農猿」に協力をして頂き、日常生活では体験できない大きな畑でキャベツの収穫、ハウスでピーマン収穫、トラクター見学を行いました。

園児からは収穫した大きなキャベツを両手で持ち、歓声をあげながら、楽しく収穫しました。



令和5年10月2日(月)

**南幌町産を美味しく食べる「地元農産物の大切さを知ろう」～南幌小学校6年生～**



南幌小学校6年生を対象に札幌で人気スープカレー店「らっきょ」を営む、井手剛さんを招き、食育セミナーを開催しました。セミナーでは、地元農産物の大切さや自分で食べきれぬ量を把握することで料理を残さないように心掛けるなど食品ロスについてもお話をいただきました。また、セミナー終了後、キッチンカーで地元農産物7品を使用したスープカレーを6年生全員に給食としてふるまわれ、「にんじんが美味しい！」などと大変好評でした。

令和5年10月4日(水)

**認知症サポーター養成講座を受講しました！～南幌中学校3年生～**

福祉の授業の一環として、認知症について正しく知り、声掛けについて学ぶための認知症サポーター養成講座を受講しました。講義を聞いて「優しく声をかけたい」「認知症を身近に感じた」などの声があり、高齢者や認知症の方を支える地域の支援者として考える機会になりました。

高齢者の疑似体験も全員で行い、高齢者の身体の大変さも学ぶ授業となりました。



令和5年9月25日(月)



**地域貢献活動**

南幌町内での地域貢献を目的としたボランティア活動により、施設的环境整備に多大な貢献をしていただきました。

**北央道路工業株式会社**  
南幌温泉駐車場区画線塗装



**福中・西江経常建設共同企業体（福中建設株式会社・西江建設株式会社）**  
中央公園パークゴルフ場管理棟塗装

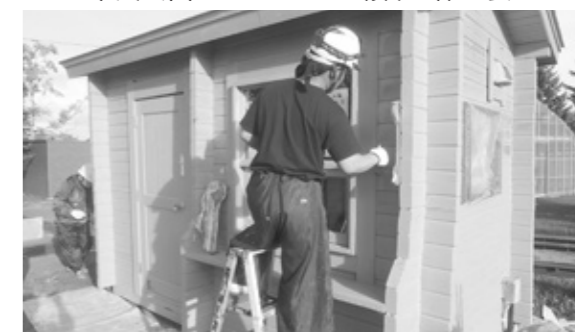

南幌小学校グラウンド芝張替



**岩倉建設株式会社**  
築山修繕



植栽剪定



令和5年9月・10月

身近な地域のゴミ拾いからSDGsを考える ～子ども室内遊戯施設「はれっば」～

みんなが住みやすいまちづくりを目指し、「はれっば」を運営している株式会社オカモトの自主事業として開催された「SDGs-CLEANHERO PROJECT学んで楽しいゴミ拾い」のイベントに町民約30名が参加し、ごみ拾いを行いました。

参加した子ども達は、拾ったゴミを何色のごみ袋に入れるのか自分たちで考え、ゴミの分別について学びました。自分にもできる小さな取組みが、持続できる環境や社会をつくるための大切な一歩となることを考えるきっかけとなったことと思います。



献血を呼びかけました ～南幌ライオンズクラブ・南幌町赤十字奉仕団～



献血推進の取組として、南幌ライオンズクラブと南幌町赤十字奉仕団の皆さんが、献血にご協力いただいた方々に対して、箱ティッシュとリンゴをプレゼントしました。

この取組は、両団体が例年行っているもので、医療機関へ安定的に血液を供給するためには年間を通じての献血が必要であることを、改めて伝えていく機会となりました。献血は身近なボランティアです。今後とも献血へのご理解とご協力をお願いします。

2023 秋の収穫祭を開催しました～南幌町観光協会～

2023 秋の収穫祭が子ども室内遊戯施設「はれっば」で開催されました。

観光協会会員による新米や野菜、スイーツなどの販売や、特賞は南幌温泉ハート&ハート1泊宿泊券が当たる、はずれなしの抽選会が行われました。

また、大型ふわふわ遊具にもたくさんの列が並び、秋の収穫祭は大いに盛り上がりしました。



空知フェアに出展しました～南幌町観光協会～

北海道四季マルシェ札幌ステラプレイス店で「空知産農産物ブランド化推進会議」が主催する空知フェアに南幌町が出展しました。

空知フェアは、空知管内の特産品の販売を通じて地場産農産物のPRを行う事業として10月6日(金)から19日(木)の期間で開催されました。観光協会では、10日(火)、11日(水)の2日間で出店し、南幌産ゆめぴりかの新米すくいやキャベツキムチなどの特産品を販売しました。



火災予防コンクール入賞！～南幌小学校～



南空知消防組合では毎年、火災予防の普及、啓発を目的として小学1年生から3年生までを対象に火災予防絵画コンクールを実施しています。

今年度は、南幌小学校から4点の応募があり、優秀賞 片岡 奏太郎【かたおか そうたろう】さん(南幌小学校1年)が入賞しました。

表彰式は南幌小学校にて行われました。

# ぽろろ図書館



本の検索・予約 [https://opac-nanporo.lib-wa.net/web\\_opac/](https://opac-nanporo.lib-wa.net/web_opac/)  
 返却：閉館時はブックポスト / 夕張太ふれあい館でもできます。  
 開館時間：10時～17時 ※火・金は20時 ※月：休館日

## 特集展示

**文化の日特集**  
 11月3日は文化の日です。「自由と平和を愛し、文化をすすめる」国民の祝日です。何かを始めるきっかけを見つけてみませんか？

<p><b>児童図書</b></p> <p>■本で美術鑑賞 芸術の秋にちなんで美術に関する本。</p> <p>■おすしの本 11月1日は「すしの日」おすしに関する本。</p>	<p><b>一般図書</b></p> <p>■これで解決！ お悩み&amp;人生相談の本。</p> <p>■チーズの本 11月11日は「チーズの日」チーズに関する本。</p>
---	---

## 今月のオススメ図書 他にも多くの図書があります。



**神の呪われた子**  
 石田 衣良 / 著  
 【文藝春秋】  
 ウィスキーバブル、過激な推し方、連続強盗団、宗教二世…。難破寸前の日本と言う船を襲うトラブルに、今日もマコト立ち向かう。表題作など4篇を収録。



**60歳から絶対やるべき防犯の基本**  
 京師 美佳 / 著  
 【主婦の友社】  
 最近シニアを狙った犯罪が増加しています。詐欺、強盗、事故などあらゆる危険にさらされ、いつ起きてもおかしくない状況に防犯アドバイザーが防犯対策を紹介。



**ガバオ**  
 下関 崇子 / 著  
 【ferment books】  
 ガバオとは、タイでおいしいハーブ炒め。ストリートからネットまでリサーチし、多様化する現代ガバオ・パリエーション130種のレシピをカラー写真で紹介。



**藤井聡太がやさしく教える将棋・攻めの基本**  
 藤井 聡太 / 監  
 将棋書籍編集部 / 編  
 【日本将棋連盟】  
 前人未到の8冠を達成した藤井聡太名人。将棋は攻めていったほうが勝ちやすいが、最初は駒の動かし方がわからない。陣形をつくって駒を前に進め、相手の駒を取っていく、攻めの基本を解説。



**コロナ禍3年聴き続けた1万5000の声**  
 小久保 哲郎 / 編  
 猪股 正 / 編  
 【明石書店】  
 コロナ禍で苦しむ人々の悲痛な声を聴き続けた電話相談会の記録。相談内容から浮かび上がった日本社会の課題、国の支援策とその問題点を踏まえ、あるべき政策について提言する。



**ねみちゃんのチョコキ**  
 なかえ よしを / 作  
 上野 紀子 / 絵  
 【ポプラ社】  
 ねずみくんのガールフレンドの「ねみちゃん」に編んでもらったチョコキを着ていたら、「いいチョコキだね。ぼくもほしいな」と、ほかの動物たちがやってきて…



**昆虫世界のサバイバル1**  
 洪 在徹 / 文  
 もとじろう / 絵  
 小野 展嗣 / 監  
 【朝日新聞出版】  
 子どもたちに人気のサバイバルシリーズ！昆虫採集を楽しんだダイヤたちは、突然現れた謎の光のせいで小さくなった。果てしない草原と巨大昆虫でのサバイバル。ダイヤたちは無事に帰れる？



**時間をやくパン屋さん**  
 キム ジュヒョン / 作  
 吉原 育子 / 訳  
 スケラッコ / 絵  
 【金の星社】  
 10歳のピーターが見つけたパン屋には、変な名前のパンがいっぱい並んでいた。店の名前は「時間をやくパン屋」。パン屋のおじさんは、一人一人の注文を受け、その人の特別に記憶しておきたい時間をパンに焼くというのは？

## 2023 絵本パワーいっぱい♪

日 11月12日(日) 13:00～16:30  
 所 保健福祉総合センター あいくる  
 料 無料(申込不要)  
 講 絵本作家 広瀬 克也 氏  
 内 第1部 13:00～15:00 妖怪ぼうしをつくらう  
 第2部 15:15～16:30 トークイベント  
 問 090-2077-2185 (きゃべつと)  
 他 この活動は子どもゆめ基金の助成金で行なわれています。子ども夢基金への報告のために写真撮影を行なうことをご了承ください。  
**この事業は教育委員会が後援しています。**

# 生涯学習通信

「お問い合わせ」  
 ■生涯学習センターほろろ 378-6620  
 ■スポーツセンター 378-3190

部門	最優秀賞	優秀賞	佳作
小学校低学年	小形 岳丸 (1年生)	米谷 勇飛 (2年生)	清水 厚之介 (1年生)
小学校中学年	奈良岡 楓 (4年生)	山下 湊 (3年生)	久保 珀奈 (4年生)
小学校高学年	今野 駿 (5年生)	木村 咲紅 (5年生)	坂本 菜乃花 (5年生)
中学生	服部 結寧 (1年生)	高橋 歩果 (1年生)	浅田 寅乃輔 (1年生)

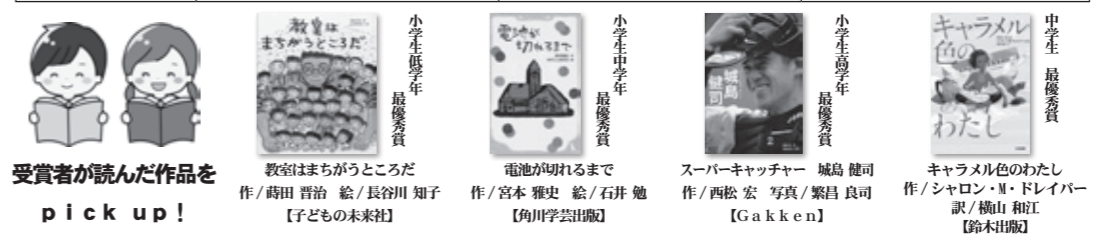

受賞者が読んだ作品を pick up!  
 教室はまちがうところだ 作/藤田 晋治 絵/長谷川 知子 【子どもの未来社】  
 電池が切れるまで 作/宮本 雅史 絵/石井 勉 【角川学芸出版】  
 スーパーキャッチャー 城島 健司 作/西松 宏 写真/紫昌 良司 【Gakken】  
 キャラメル色のわたし 作/シャロン・H・ドレイパー 訳/横山 和江 【鈴木出版】

**読書感想文コンクール 入賞者決定**  
 今年は小学校低学年から中学生まで274名の応募があり、厳正なる審査のもと、次の方々が入賞しました。

## ふるさと南幌みらい塾 10/11

今年度、最初のふるさと南幌みらい塾で、コケリウムの創作講座を生涯学習センターほろろで開催しました。  
 講座は、癒しの箱庭・緑の世界コケリウムと題して、小さなガラスの器の中にコケをレイアウトとして、大自然を詰め込んだような空間を楽しむものです。参加者は、コケや小物を思い思いに配置し、器の中の自然の美しさを楽しみました。

## さわやかカレッジ 9/21

今年3月に開業した北広島市の北海道日本ハムファイターズ球場、エスコフィールド北海道への社会見学を実施しました。  
 “大人の社会見学”として実施した学習会は、ファイターズガールの案内によりベンチの中やインタビュールームなど、普段見ることのできない場所を見学しました。学生たちは、グラウンドから見た球場の大きさに驚くと共に、球場内のグルメブースなどを巡り楽しみました。

## 自然体験学習 2023 の記事掲載について

先月号に掲載していた「自然体験学習 2023 in ニセコ」の連載記事について、生涯学習通信の枠組みの都合で12月号へ移動させていただきます。  
 楽しみにしていた方には大変申し訳ありません。12月号までお待ちください。

## 給食 pick up! 10月のこんだてから

●なんぼろキムチうどん  
 ●おさかなナゲット  
 ●焼きプリンタルト

JAなんぼろから提供された米や野菜を使い、23日から27日まで実施した「南幌産給食週間」期間中のこんだてです。  
 うどんは小麦「きたほなみ」、うどんの具には「キャベツキムチ」や「玉ねぎ」、「干し椎茸」を使い、南幌で作られた食材をたっぷりと入れました。

## 帰ってきた! ぼうふうりんコンサート 2023

4年ぶりに「ビックバンドぼうふうりん」コンサートを開催します  
 日 令和5年11月26日(日) 13:30開場 14:00開演【終了予定16:00】  
 所 農村環境改善センター 多目的ホール  
 料 入場無料  
 内 ビッグバンドジャズの定番「グレンミラー楽団」特集や乗りのよいラテンナンバーなど若者男女みなさん楽しめるステージです。  
 問 090-3391-6740 (渡辺)  
**この事業は教育委員会が後援しています。**  
 第10回定例教育委員会 開催結果 10月13日(金)  
 ◇令和5年度南幌町教育文化功労賞並びに奨励賞の決定について 報告及び提案し、承認されました。



日 SUN	月 MON	火 TUE	水 WED	木 THU
29 子育て支援センター (南幌いちい保育園) ☎378~2734 【予約不要】 月曜日～金曜日 ① 8:30~11:30 ② 15:30~17:30 ※カレンダー記載の活動については、10:00~11:30です	30	31	1 ソフトエアロ&ストレッチ 図 10:00~11:10 図 スポセン 赤ちゃんサロン 図 ホールプール遊び	2 町民総合文化展 図 9:00~19:00 図 教育委員会 ひだまりサロン 図 13:00~15:00 図 社協 ふわふわランド 図 支援室で好きな遊び
5 町民総合文化展 図 9:00~15:00 図 教育委員会 たくみまつり 図 10:00~13:00 図 教育委員会	6 ふわふわランド 図 秋の壁面飾り作り	7 ぼろろ図書室夜間開館 快走シャキッと倶楽部 図 10:30~11:30 図 保健福祉課 高齢者いきいき健康マージャン 図 13:00~16:00 図 社協 あそびの達人教室 Ⅳ 放課後~16:30 図 教育委員会	8 ソフトエアロ&ストレッチ 図 10:00~11:10 図 スポセン 赤ちゃんサロン 図 手作りおもちゃ	9 快走シャキッと倶楽部 図 10:30~11:30 図 保健福祉課 ジュニアスリートクラブ 図 16:00~17:00 図 スポセン ふわふわランド 図 支援室で好きな遊び
12	13 チューブストレッチ 図 14:00~14:45 図 スポセン エアロ&ストレッチ 図 19:20~20:30 図 スポセン ふわふわランド 図 サーキット遊び	14 快走シャキッと倶楽部 図 10:30~11:30 図 保健福祉課 高齢者いきいき健康マージャン 図 13:00~16:00 図 社協 あそびの達人教室 Ⅳ 放課後~16:30 図 教育委員会	15 行政相談 図 9:00~12:00 図 企画情報 ソフトエアロ&ストレッチ 図 10:00~11:10 図 スポセン さわやかカレッジ Ⅳ 10:00~12:00 図 教育委員会 赤ちゃんサロン 図 小麦粉粘土遊び	16 快走シャキッと倶楽部 図 10:30~11:30 図 保健福祉課 ひだまりサロン 図 10:00~12:00 図 社協 ママのリフレッシュタイム 図 親子で作ろう! 立体パズル
19 イグリカキップ 図 ~11:30 図 教育委員会	20 こころの健康相談 図 10:00~11:00 図 保健福祉課 ヨガ&ストレッチ 図 14:00~14:45 図 スポセン エアロ&ストレッチ 図 19:20~20:30 図 スポセン ふわふわランド 図 小麦粉粘土遊び	21 快走シャキッと倶楽部 図 10:30~11:30 図 保健福祉課 高齢者いきいき健康マージャン 図 13:00~16:00 図 社協 あそびの達人教室 Ⅳ 放課後~16:30 図 教育委員会 ふわふわランド 図 支援室で好きな遊び	22 ソフトエアロ&ストレッチ 図 10:00~11:10 図 スポセン 定例教育委員会 図 15:30~16:30 図 教育委員会 赤ちゃんサロン 図 運動遊び(離乳食相談会)	23 勤労感謝の日
26	27 チューブストレッチ 図 14:00~14:45 図 スポセン エアロ&ストレッチ 図 19:20~20:30 図 スポセン ふわふわランド 図 シール遊び	28 ブックスタート 図 10:00~11:00 図 教育委員会 高齢者いきいき健康マージャン 図 13:00~16:00 図 社協 あそびの達人教室 Ⅳ 放課後~16:30 図 教育委員会 ふわふわランド 図 支援室で好きな遊び	29 介護者サロン 図 13:00~14:30 図 保健福祉課 ソフトエアロ&ストレッチ 図 10:00~11:10 図 スポセン ふわふわランド 図 クリスマス飾りづくり	30 快走シャキッと倶楽部 図 10:30~11:30 図 保健福祉課 ジュニアスリートクラブ 図 16:00~17:00 図 スポセン ふわふわランド 図 支援室で好きな遊び

金 FRI	土 SAT
3 文化の日 町民総合文化展 図 9:00~19:00 図 教育委員会 ふわふわランド 図 消防車見学	4 町民総合文化展 図 9:00~19:00 図 教育委員会 少年団スポーツOneフェスタ Ⅳ 9:30~12:00 図 教育委員会
10 快走シャキッと倶楽部 図 10:30~11:30 図 保健福祉課 ふわふわランド 図 消防車見学	11 青少年健全育成を考える集い 図 9:30~12:00 図 教育委員会
17 快走シャキッと倶楽部 図 10:30~11:30 図 保健福祉課 ふわふわランド 図 親子で作ろう! 立体パズル	18 イグリカキップ 図 12:30~ 図 教育委員会
24 快走シャキッと倶楽部 図 10:30~11:30 図 保健福祉課 無料法律相談会 図 13:00~16:00 図 社協 ふわふわランド 図 ママのリフレッシュタイム	25 少年団本部創立40周年事業 Ⅳ 9:30~12:00 図 教育委員会
1	2

会場に変更があります!  
 スポーツセンターで行われている定期事業が改修工事に伴い、実施場所に変更があります。お間違いのないようにお気を付けください。

### ◆健診・検診・予防接種等

内容	日程	場所
4・7・10ヵ月児健診 1歳6カ月・3歳児健診 2・2歳6カ月児歯科検診 4・5歳児健康相談 ※対象者には個別通知	28日(火) 9時~11時30分	あいくる
各種予防接種 ※前週木曜日までに要予約	毎週月、木曜日 15時~16時	町立南幌病院

### ◆弁護士による無料法律相談会 ※要予約

日時: 24日(金) 13時~16時(1回30分程度)  
 場所: あいくる  
 問合せ: 南幌町社会福祉協議会  
 その他: 長沼町...祝日のためお休みです  
 由仁町...10日、栗山町...17日

### ◆ひだまりサロン

2日(木) 13時~15時 ミニ脳トレ・からだケア健康体操  
 16日(木) 10時~12時 クリスマス工作  
 参加料: 100円  
 問合せ: 南幌町社会福祉協議会

### ◆納期限...11月30日(木)

- ・固定資産税4期...税務課
  - ・国民健康保険税6期、後期高齢者医療保険料5期  
...住民課国保医療グループ
  - ・介護保険料5期...保健福祉課高齢者包括グループ
- 次のスマートフォンアプリでも納付できます。  
 ・PayPay ・LINE Pay ・J-coin Pay ・d払い ・au PAY ・支払秘書

### ◆お問い合わせ先

役場	グループ	電話番号
総務課	総務グループ	☎378~2121(代表)
総務課	財務グループ	☎398~7012
まちづくり課	企画情報グループ	☎398~7019
まちづくり課	地域振興グループ	☎398~7021
住民課	戸籍年金グループ	☎398~7022
住民課	国保医療グループ	☎398~7037
住民課	環境交通グループ	☎398~7047
税務課	課税グループ	☎398~7071
税務課	収納対策グループ	☎398~7120
産業振興課	農政グループ	☎398~7151
産業振興課	商工観光グループ	☎398~7201
都市整備課	土木グループ	☎398~7214
都市整備課	都市施設グループ	☎398~7226
出納室		☎398~7228
議会事務局		☎398~7250
農業委員会		☎398~7258
教育委員会(ぼろろ内)		☎378~6620
スポーツセンター		☎378~3190
改善センター		☎378~2001
保健福祉課(あいくる内)		☎378~5888
夕張太ふれあい館		☎378~1855
ビューロー		☎378~7010
町立南幌病院		☎378~2111
南幌町社会福祉協議会(あいくる内)		☎378~2088
南空知消防組合南幌支署		☎378~2619
長幌上水道企業団		☎0123~82~5700



みんな輝け! 心ひとつに  
最高のステージを!!

# 南幌小学校 学習発表会



## 広告

### 広報なんぼろ

令和5年11月号  
(通巻732号)

〒069-0292 空知郡南幌町栄町3丁目2番1号 ☎011-378-2121  
 発行 南幌町 / 編集 まちづくり課企画情報G / 印刷 (株) 総北海  
 南幌町ホームページ <https://www.town.nanporo.hokkaido.jp>  
 南幌町 Facebook ページ <https://www.facebook.com/nanporotown>  
 南幌町Eメールアドレス [nanporo@town.nanporo.hokkaido.jp](mailto:nanporo@town.nanporo.hokkaido.jp)

育てる喜び、育む幸せ。

**南幌町**  
TOWN NANPORO